

Albimag

LE MAGAZINE DES ALBIGEOIS

POLICE MUNICIPALE : TOUJOURS PLUS PROCHE DES ALBIGEOIS

#239

AVRIL
2021

Ce mois-ci :

*De nouveaux
commerces en
centre-ville*

P.16

*Cinq chantiers
loisirs pour
les vacances*

P.30

*Projet de parcours
de cyclo-cross
à la Guitardié*

P.32



mairie-albi.fr



LA PHOTO





1, 2, 3 SOLEIL!

Vue du ciel, la centrale solaire de Pélissier, qui couvre près de sept hectares, déploie ses quelque 13 000 panneaux vers le soleil, une énergie verte, illimitée et durable.

Dans quelques semaines, elle produira de l'électricité équivalant à la consommation de plus de 5 000 foyers.

Alors que les derniers travaux d'installation sont en cours, la mise en service de la centrale est annoncée fin avril (voire début mai en fonction des conditions météo).

Pour les Albigeois souhaitant prendre part à la transition écologique, il est toujours possible d'investir dans ce projet à travers la démarche de souscription proposée par Énergie Partagée (energie-partagee.org).

CE QUI S'EST PASSÉ À ALBI



10 MARS

Plus de 300 jeunes ont déposé leur candidature pour un job d'été dans le cadre de l'opération organisée par la Ville d'Albi au Carré public et dans les Carrés jeunes.



13 MARS

Chantier participatif avec plantation de haies rue Gaston Bouteiller.



25 FÉV.

Visite des ministres Barbara Pompili, Bruno Le Maire et Agnès Pannier-Runacher, à l'occasion du premier Conseil national de l'hydrogène, sur le site de l'entreprise Safra.



15 MARS

Chantier de réhabilitation des jardins familiaux au domaine Saint-Viateur à la Négrouillère.



24 FÉV.

Journée éco-sport attitude organisée par l'Omeps à Cantepau, où 256 kg de déchets ont été ramassés par les enfants.

JUSQU'À
-30%

★ NOTRE STOCK SUR

→ SNDIFFUSION.FR

**+ 1500
AUTOS DISPOS**



Rond point de Gaillagues | 81380 Lescure d'Albigeois

NEUFS & OCCASIONS
MULTIMARQUES

☎ **05 63 47 1000**

**30
ANS**
30 MARQUES

ALBI TOULOUSE X 2 MONTAUBAN AGEN CAHORS CASTRES & CARCASSONNE



ventes aux enchères
Toulouse
Albi - Montauban

MARAMBAT
de MALAFOSSE

Ventes aux enchères : avril - mai



Jeudi 15 avril
TABLEAUX
MOBILIER
ARTS DU XX^e



Lundi 26 avril
ARMES
& MILITARIA

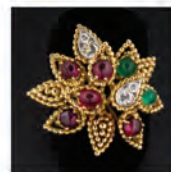

Mardi 04 mai
BIJOUX
Ecrin
de Mme X...



Jeudi 22 avril
ARGENTERIE

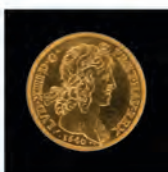

Mercredi 28 avril
NUMISMATIQUE

**EXPERTISES
MERCREDI**
sur rendez-vous
05 63 38 30 68

Pour inclure des lots dans ces ventes, nous contacter : 05 63 38 30 68

ALBI - 48, rue Emile Grand - xaviermarambat@gmail.com - www.marambat-malafosse.com



« Le premier palmarès des centres-villes dynamiques place Albi dans le top 20 des villes moyennes »»

La dynamique albigeoise

Le premier palmarès des centres-villes dynamiques publié par Villes de France et Mytraffic, leader européen de l'analyse du flux piéton, place Albi dans le top 20 des villes moyennes ayant la plus forte fréquentation depuis le début de la crise sanitaire en mars 2020. Ce classement met également en lumière les nouveaux équilibres territoriaux qui se dessinent dans notre pays et démontrent le regain d'attractivité des villes dites moyennes telles qu'Albi.

Ainsi ces villes voient s'ouvrir une période qui apparaît davantage en phase avec leurs atouts : une densité de population plus faible que dans les métropoles, un meilleur équilibre entre niveau de services et prix de l'immobilier, et surtout une réelle proximité avec la nature. Albi s'inscrit pleinement dans cette dynamique en créant les conditions favorables au bien être ensemble dans une ville à taille humaine, étroitement liée à son bassin de vie, engagée dans la transition écologique, accueillante et sûre.

Ce nouvel Albimag vient apporter de l'eau au moulin de cette enquête en mettant en exergue ce que la Ville fait pour préserver notre cadre et notre qualité de vie. Il souligne l'importance de notre investissement en matière de sécurité et de prévention de la délinquance pour le renforcement de nos capacités de protection et d'intervention et participe de la préservation nécessaire de la tranquillité publique et de la lutte contre les incivilités.

La réussite de de cette politique repose en grande partie sur la mobilisation des Albigeois et de tous les partenaires de la chaîne de la sécurité et de prévention. Dans ce domaine comme dans ceux de la culture, du sport, de l'enseignement, du commerce et de l'économie, nos cités sont de véritables laboratoires de la ville de demain dans une société en quête d'équilibre, d'espace et de sens.

Stéphanie Guiraud-Chaumeil

Maire d'Albi — s.guiraud-chaumeil@mairie-albi.fr

Albimag #239

LE MAGAZINE DES ALBIGEOIS

AVRIL
2021



Ce mois-ci :

18

Police municipale
Au plus près des Albigeois.



32

Célia Perron,
en route vers les JO
de Paris 2024.



26 Dans les coulisses
de la nouvelle
Maison de quartier
de Ranteil.



28 Des étudiants
solidaires avant
les examens.



34 À la rencontre de
Corinne Cantegrel.

Si vous souhaitez contacter la rédaction : 05 63 49 10 49 - albimag@mairie-albi.fr
Le prochain numéro sera distribué à partir du 3 mai 2021.

RÉGIE PUBLICITAIRE
DIXICOM : 04 67 02 68 68

UN PROBLÈME DE DISTRIBUTION ?
Contactez la société Adrexo Sud-Ouest :
05 63 45 51 80

IMPRIM'VERT®



L'ESSENTIEL DE CE NUMÉRO EN 2 MINUTES



Initiative

Après le Marranel et le quartier Pélissier où ont été créées des zones dédiées à l'écopâturage, le secteur du Verbial, en contrebas de Lavazière, accueille depuis deux mois un troupeau de moutons et de chèvres sur une grande prairie de près de deux hectares. Un bilan écologique positif qu'on vous présente en détail.

P.12

Économie

Plusieurs commerces s'orientent désormais vers des produits locaux ou made in France. C'est le cas de Tricot World qui a aménagé dans sa boutique un espace épicerie ou de l'Alternative française qui a ouvert en avril rue Sainte-Cécile. Dans les actualités, ne manquez pas le grand projet de restructuration de la librairie Transparence qui fait peau neuve.

P.16

Tranquillité publique

La police municipale dispose depuis un an d'une brigade de nuit qui assure de 20h30 à 6h15 le maintien de l'ordre et de la tranquillité publique en complément de la police nationale. Une occasion de découvrir leur travail ainsi que celui de leurs collègues en journée, notamment ceux des agents de surveillance de la voie publique (ASVP).

P.18

Jardinage

Qu'il soit naturel ou gourmand, petit ou grand, sur un balcon ou au potager, le jardin est une activité à recommander sans modération ! Quatre commerçants albigeois présentent les tendances jardins 2021. À vos potagers, terrasses et balconnières ! Prêt ? Plantez !

P.21

Architecture

La future maison de quartier de Ranteil, conçue par l'agence albigeoise Alliance architectes, répondra aux dernières normes en vigueur en matière de performances énergétiques, comme l'explique l'architecte Frédéric Guibert. Un beau challenge en termes de construction durable qui pourrait inspirer d'autres projets à Albi.

P.26

Équipement

La plaine des sports, de nature et de loisirs de la Guitardié fera l'objet cette année de plusieurs travaux d'aménagement parmi lesquels la création d'un terrain de jeu synthétique et d'un parcours de cyclo-cross unique dans le Tarn. Les clubs Albi vélo sport et Albi triathlon sont déjà en selle !

P.32

Musée

Alors que le musée Toulouse-Lautrec est dans les starting-blocks pour rouvrir au public, la Société des Amis du musée a acquis un dessin de l'artiste Maxime Dethomas (1867-1929). Cette œuvre sera exposée pour la première fois au public lors de l'exposition Montmartre, fin de siècle, qui sera présentée à partir du mois de mai.

P.37

Livre jeunesse

Du 6 au 10 avril, le salon du livre jeunesse prend ses quartiers dans divers lieux de la ville. La rédaction d'Albimag a sélectionné trois ouvrages pour donner envie de lire, mais aussi de participer aux animations de cette nouvelle édition.

P.40

En raison de l'épidémie de coronavirus, certaines informations communiquées dans ce numéro sont susceptibles d'être non contractuelles au moment de la diffusion du magazine. Il est conseillé de se renseigner avant sur l'ouverture des lieux évoqués ou la programmation des événements. En matière de manifestations culturelles, reportez-vous à l'agenda en ligne sur le site www.mairie-albi.fr ou l'application Albi dans ma poche.



VU/LU/ENTENDU

Cuisine Pro, mars 2021

Une cuisine exemplaire

Le magazine *Cuisine Pro* du mois de mars présente en trois pages la nouvelle cuisine centrale, décrite comme écoresponsable et inscrite dans son projet alimentaire territorial. Il y est question de sa conception, à la fonctionnalité des lieux, de l'attention portée à l'ergonomie des postes et aux économies d'énergie. "La cuisine centrale d'Albi fait aujourd'hui référence grâce aux différentes solutions innovantes qui ont été déployées", conclut le journaliste.

Localtis, le 3 mars 2021

Biodiversité en danger

« À l'occasion de la Journée mondiale de la vie sauvage (...), les organismes référents de la liste rouge nationale des espèces menacées en France ont publié les résultats de treize années d'évaluations. Ce bilan, qui établit le "degré de menace pesant sur les espèces de la faune et de la flore", (...) montre que depuis 2008 la situation s'est dégradée. Sur 13 842 espèces évaluées, 17,6 % sont menacées. En métropole, cette proportion est de 32 % chez les oiseaux nicheurs, 28 % chez les crustacés d'eau douce, 24 % chez les reptiles et 23 % chez les amphibiens. 187 espèces ont complètement disparu. »

france3-regions.francetvinfo.fr le 8 mars 2021

Droits des femmes

« La part de femmes diplômées du supérieur est également plus importante et continue à progresser au fil des ans. (...) En revanche, côté vie publique, travail et salaire, il reste de gros efforts à faire pour continuer à réduire les inégalités hommes-femmes. »

Les Échos, le 9 mars 2021

Décollage pour Safra

« Le constructeur d'autobus à hydrogène Safra à Albi veut investir 36 millions d'euros en trois ans pour industrialiser la fabrication et diminuer le coût de ces véhicules non polluants. (...) Le groupe de 250 salariés prévoit de créer 400 emplois avec les véhicules à hydrogène. Il va construire un atelier de 7 300 mètres carrés d'un coût de 7,4 millions d'euros. (...) Le nouvel atelier servira aussi à rénover les trains. »

La Dépêche du Midi, le 25 février 2021

De l'avion au meuble design

« L'aéronautique est en crise. Pour Aurock, (équipementier d'Airbus NDLR), comme tous les sous-traitants, la situation devient morose. (...) Dès que l'entreprise apprend le lancement de France relance, ils mettent en place un projet. (...) Objectif : se diversifier en proposant des meubles métal haut de gamme pour les entreprises et les particuliers (...). »

La Croix l'Hebdo, le 19 février 2021

Chaussez les baskets

« Une balade, c'est bien peu, mais déjà beaucoup, car l'exercice physique, l'exposition à la lumière et le contact avec la nature améliorent la santé mentale. »

La Dépêche du Midi, le 3 mars 2021

Innovation

« L'hydrogène, c'est l'avenir. Romain Di Costanzo, cofondateur de Hycco, en est persuadé. Avec deux associés et l'aide de l'incubateur de l'École des mines, il vient de créer une plaque bipolaire en composite pour les piles à combustible. (...) Née à Albi, Hycco est ainsi devenue le premier fabricant de composants de pile à hydrogène en France. (...) La crise sanitaire et la crise économique jouent en notre faveur. »

Ça M'intéresse, mars 2021

Bonne lecture!

« Au printemps 2020, 33 % des Français ont lu plus de livres que d'ordinaire. Cette proportion est encore plus grande (42 %) chez les 18-24 ans, une génération bercée par les écrans. La tendance a perduré lors du second confinement, laissant présager l'émergence d'habitudes durables chez ces nouveaux lecteurs. »

@ Sur le net

Albi, une ville séduisante d'après Le Monde

« Aujourd'hui, les gens veulent vivre dans des villes plus apaisées. Et cette aspiration ne concerne pas seulement les cadres supérieurs et les familles. Selon le dernier Baromètre des territoires 2020 de Villes de France, 63 % des moins de 35 ans s'établiraient dans une ville moyenne s'ils avaient



le choix. (...) Les agglomérations de taille intermédiaire disposent de nombreux atouts dans leur jeu pour séduire.»
Rendez-vous à Albi !

lemonde.fr, le 21 février 2021

f Facebook

Un Albigeois a participé à « Tout le monde veut prendre sa place », sur France 2



C'est après dix participations, que Benjamin Pietruszewski quitte le jeu télévisé présenté par Nagui « Tout le monde veut prendre sa place », sur la chaîne France 2.

@tlmvpsp

@ Sur le net

La ville d'Albi dans Femme Actuelle, le mag

Retrouvez Albi dans la rubrique Voyage de Femme Actuelle. L'article « Voyage en France, nos conseils pour bien visiter le Tarn » met en avant notre ville. « Gourmande et joyeuse, Albi célèbre partout la bonne chère, des étals foisonnants du marché aux Halles. ... »



Elle est décrite comme une ville très accueillante et généreuse.

femmeactuelle.fr

Instagram

Le printemps est là !

Voilà déjà quelques semaines qu'Albi prend des couleurs printanières. Magnolias, jonquilles, narcisses, mimosas fleurissent la ville. Voilà une petite sélection de photos découvertes sur Instagram, qui mettent en avant le printemps à Albi sous différents points de vue.

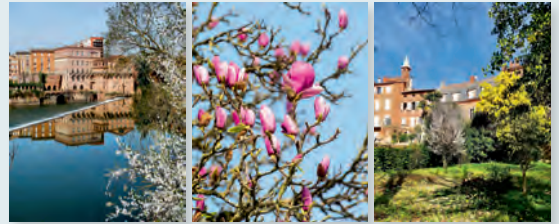

@circo66 - @morozes - @sophiemen1

▶ Youtube

Un cache-cache géant à la médiathèque d'Albi

Après le succès d'un cache-cache à l'intérieur du cinéma des Cordeliers qui a fait 4,1 millions de vues, Tibo Inshape a choisi la médiathèque Pierre Amalric pour un cache-cache XXL qui a atteint les deux millions de vues sur Youtube en seulement deux mois.



Youtube, chaîne @TiboInShape

Partageons
#albi

LES RÉSEAUX SOCIAUX :

Facebook : /mairiealbi

Twitter : @ville_albi

Instagram : @ville_albi

Youtube : /mairiealbi

Pinterest : @ville_albi

mairie-albi.fr : site officiel de la ville

cite-episcopale-albi.fr : site dédié au bien classé à l'Unesco

albi.fr : la promotion territoriale

albi-congres.fr : le tourisme d'affaires à Albi



La prairie au Verbial offre au troupeau de moutons et de chèvres un bel espace pour paître.

De verts pâturages

ÉLEVAGE > La campagne est de retour en ville. Après le Marranel et le quartier Pélissier (près de l'UMT), où ont été créées des zones dédiées à l'écopâturage, le secteur du Verbial, en contrebas de Lavazière, accueille depuis deux mois un troupeau de moutons et de chèvres sur une grande prairie de près de deux hectares. Au total, onze moutons, neuf chèvres et leurs petits se partagent cet espace de verdure acquis par la Ville d'Albi et se régaler de l'herbe bien grasse du printemps. Une clôture ainsi qu'une bergerie pour abriter les bêtes la nuit ont été installées par le service patrimoine végétal et environnement. Une surveillance journalière, de l'eau et un peu de foin si nécessaire et il n'y a plus qu'à laisser faire la nature. « *Le recours à l'écopâturage est une alternative pertinente aux machines thermiques et mécaniques* », indique Nathalie Borghèse, adjointe au maire déléguée au patrimoine végétal et à l'environnement. « *Les avantages sont multiples : bilan carbone quasi nul, pas de nuisances sonores, pas d'intervention humaine et fertilisation de la terre.* » Avec les trois zones d'écopâturage, c'est plus d'une soixantaine de bêtes qui participent à l'entretien des zones vertes pendant le printemps à Albi. Quand l'herbe commencera à se faire plus rare, l'éleveur basé près de Montredon-Labessonnié viendra récupérer ses troupeaux pour les conduire vers... de plus verts pâturages en attendant l'année prochaine.

Nouvelle page pour LA LIBRAIRIE TRANSPARENCE

COMMERCE > Depuis la fin du mois de mars, la librairie Transparence, installée rue Timbal depuis 1995, a fermé provisoirement ses portes afin d'engager d'importants travaux de restructuration et d'extension d'une durée de cinq mois. « *Il fallait repenser aujourd'hui notre modèle économique et réfléchir à diversifier l'offre, notamment en proposant aussi des produits techniques* », indique Martine Bosc, la directrice. « *Nous souhaitons aussi, à travers ce projet, améliorer le service au client et plus largement contribuer davantage à l'attractivité du centre-ville.* » Avant de se lancer dans ce projet d'envergure, Transparence a fait réaliser plusieurs études de marché qui ont confirmé la pertinence de l'opération. « *Je suis attachée à Albi et je crois au potentiel du commerce en centre-ville* », insiste Martine Bosc. « *C'est pourquoi j'ai investi dans ce projet dont beaucoup de commerçants, je l'espère, profiteront indirectement. Il sera d'ailleurs générateur d'emplois puisque plusieurs entreprises locales vont être mobilisées pendant le chantier et sept nouveaux salariés seront recrutés pour renforcer l'équipe existante.* » Pour gagner de l'espace, le plancher du premier étage va entièrement recouvrir le rez-de-chaussée, l'escalator va être démolit et les surfaces de ventes réagencées. La réouverture est prévue mi septembre avec une amplitude horaire élargie (non-stop entre 10h et 19h) et une importante communication autour de l'événement.

La librairie Transparence va connaître une profonde restructuration. À découvrir en septembre !





Jérôme Bernard (à dr.) a testé les premiers prototypes à Albi et a permis d'améliorer les lames.

Un projet qui décolle À L'INCUBATEUR DE L'IMT D'ALBI

INNOVATION > Une lame de course en matériau composite a été réalisée à partir de chutes de pièces issues de la fabrication de l'A350 par une équipe composée de six étudiants de l'IMT Mines Albi. « Nous avions été choisis en septembre dernier par l'Airbus Humanity lab pour travailler sur un projet visant à améliorer l'accessibilité au sport pour les personnes amputées », explique Hugo Roche, chef de projet. « Nous avons fait à cette occasion de formidables rencontres : prothésistes, médecins, ingénieurs, mais surtout Jérôme Bernard, amputé des deux jambes, qui se bat chaque jour pour rendre le sport accessible au plus grand nombre. » De là, est né le projet LISA (Lame Innovante Sportive et Accessible). L'idée est de proposer des lames quatre fois moins chères que sur le marché, voire d'imaginer des lames modulables permettant de pratiquer différents sports sans avoir à les changer à chaque fois. « La lame que nous élaborons répondra à un vrai besoin pour les personnes amputées qui souhaitent dépasser les limites imposées par leur handicap. » Les prototypes conçus ont été testés par Jérôme Bernard et d'autres personnes. Leur retour est unanime. « C'est très prometteur pour la suite et je suis heureux de pouvoir apporter ma contribution à ce projet », explique Jérôme Bernard. L'équipe a gagné le prix « coup de cœur » au salon d'innovation « Mines'ovations » en février et a déjà reçu le soutien d'Airbus, Salomon, Décathlon, Dassault Système et du comité handisport du Tarn. La structure est pour le moment accueillie au sein de l'incubateur de l'IMT Mines Albi en attendant la création d'une start-up sur l'Albigeois. « Notre objectif est de briser les barrières sociales, d'ouvrir les yeux sur l'handisport et montrer que, malgré le handicap, chacun peut se permettre de rêver et réaliser des choses incroyables », conclut Hugo. La commercialisation de la première lame pourrait avoir lieu d'ici fin 2021.



LA BA DU MOIS

En prévision des ponts du mois de mai, au cours desquels la collecte de sang risque d'être ralentie, il est nécessaire d'ores et déjà d'augmenter les réserves de produits sanguins (plaquettes, plasma...). De quoi se mobiliser et entraîner dans son élan ses amis et sa famille. Si les dons sont possibles tout au long de l'année, une collecte de sang sera organisée du 20 au 24 avril au 8, avenue Maréchal de Lattre de Tassigny. L'Établissement français du sang lance un appel à la générosité : que vous soyez donneur régulier ou pas encore, passez à l'acte et venez accomplir ce geste de solidarité !

Collecte du mardi 20 au vendredi 23 avril de 11h à 13h30 et de 14h30 à 19h et le samedi 24 avril de 9h à 16h30.

Plus d'infos : 0 800 972 100 (appel gratuit)
dondesang.efs.sante.fr



**À NOTER****CONSEIL MUNICIPAL**

**LE PROCHAIN SE DÉROULERA
LE 19 AVRIL À 18H À HUIS CLOS.**

*Il est possible de le suivre
en direct (ou en différé) sur
la chaîne Youtube de la Ville d'Albi.
Voir mairie-albi.fr
L'ordre du jour est également
disponible sur le site.*

**Les faucons pèlerins
d'Albi à la télévision**

Le 4 avril dernier, France 5 a diffusé le documentaire « *La vie sauvage des monuments* » réalisé par Pascal Cardeilhac (cf. Albimag de mars). Il y était question du château de Villandry, de la forteresse de Salses, du Pont du Gard, mais aussi de la cathédrale d'Albi ! Alors que la biodiversité décline, de plus en plus d'espèces se réfugient en effet dans des monuments parfois emblématiques de l'histoire de France. Le reportage présentait le travail de femmes et d'hommes qui relèvent le défi d'une relation vertueuse entre protection du patrimoine historique et sauvegarde de la vie sauvage.

**À revoir sur France 5 le dimanche 11
avril à 16h30 et jeudi 22 avril à 15h10.**

EN BREF**Grand Prix automobile**

En raison de la crise sanitaire actuelle, l'organisation du 4^e Grand Prix Historique d'Albi prévu les 10 et 11 avril se déroulera à huis clos.

Restauration

La statue du colonel Teyssier, située à côté du théâtre des Lices, sera restaurée au second semestre. Rappelons que 2021 marque le bicentenaire de sa naissance à Albi.

Marathon

Les courses prévues par le marathon d'Albi initialement le 25 avril au circuit d'Albi sont reportées le dimanche 7 novembre au circuit d'Albi. Au programme : un semi le matin et deux courses de 10 km et 5 km l'après-midi. Plus d'infos : page Facebook marathon d'Albi.

À noter que l'Urban Triathlon Albi programmé le dimanche 23 mai a été déplacé au dimanche 5 septembre.

Bon à savoir

Par arrêté, le gouvernement autorise officiellement les électeurs à justifier également leur identité au moment du vote en présentant un permis de conduire au format papier.

Orchidées.

Il est conseillé à ceux qui ont un peu de pelouse de ne pas tondre trop vite car de belles orchidées sauvages pourraient s'y trouver.

Élagage

Avec le printemps, il est rappelé que la végétation débordant sur le domaine public (trottoirs, chaussée) et pouvant gêner la circulation des piétons ou des véhicules, doit être contenue par le propriétaire du terrain.

Biodiversité

Le retour des beaux jours correspond pour les abeilles à la période d'essaimage. Si un essaim vient s'installer chez vous temporairement ou provisoirement, appelez le service patrimoine végétal et environnement qui pourra le récupérer et l'installer sur un site approprié (05 63 49 15 40).

Aménagement

Le service patrimoine végétal environnement a aménagé en mars un espace de détente canin dans le square de la rue de Lamothe. Délimité par une clôture en bois, il permet à nos compagnons à quatre pattes de jouer, faire leurs besoins et gambader librement sous la responsabilité de leurs maîtres.

Mobilisation

L'Agence de la biomédecine lance une grande campagne pour recruter 20 000 nouveaux donneurs à l'occasion de la Journée mondiale pour le don de moelle osseuse. Toute personne souhaitant s'inscrire comme donneur volontaire de moelle osseuse doit être désormais âgée de 18 à 35 ans inclus. Un geste pour la vie.

Dernière minute

journeesdesmetiersdart.fr
du 6 au 11 avril.



De nouveaux espaces à Pratgraussals

URBANISME > L'aménagement du parc de Pratgraussals se poursuit selon un programme conçu et piloté par le cabinet Exit paysagistes, maître d'œuvre de cette opération confiée par la Ville d'Albi. « *Notre travail consistait à repenser cet espace, l'adapter aux nouveaux équipements et nouvelles activités, mais aussi le rendre plus accessible tout en tenant compte de son intérêt végétal* », résume Guillaume Lomp, chef de projet et paysagiste chez Exit Paysagistes. Rappelons que ce chantier, mené avec d'autres spécialistes de l'espace urbain, a donné lieu ces derniers mois à la création du skatepark et du snake-run, de la cale de mise à l'eau, de l'aire de camping-cars et du parking nord dont pourra profiter d'ailleurs le prochain festival Pause Guitare en juillet. « *De nombreux arbres et arbustes ont été plantés à cette occasion* », indique Nathalie Borghèse, adjointe au maire déléguée au patrimoine végétal et à l'environnement. « *L'idée a été d'adapter les plantations aux différents usages tout en favorisant la biodiversité*. » Aux abords du skatepark, sur l'aire de camping-cars et le parking nord, les plantations ont été réalisées cet hiver par les jardiniers de la Ville d'Albi et vont se poursuivre jusqu'en avril avec le renfort d'une entreprise locale. La requalification des rues reliant le parc à la future passerelle entrera véritablement dans sa phase opérationnelle à la fin de l'été. « *L'objectif est de faciliter les liaisons piétonnes et cyclables entre le parc*



Autour du skate-park, plusieurs arbres et arbustes ont été plantés par le service patrimoine végétal et environnement.

et le centre historique via la passerelle », indique Bruno Lailheugue, adjoint au maire délégué à l'urbanisme et à l'aménagement. « *D'autres travaux pourront être envisagés ultérieurement, notamment pour aménager les espaces attenants à la salle événementielle et à la ferme, mais aussi pour rénover les abords du lac et les équipements existants comme l'aire de jeux, les terrains de tennis et l'aire de pique-nique.* »

EN VIDÉO CE MOIS-CI YOUTUBE: /mairiealbi

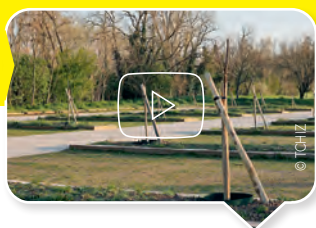

Environnement

L'aménagement du parc de Pratgraussals se poursuit selon un programme paysager conçu par le cabinet Exit paysagistes. Découverte avec Guillaume Lomp, directeur de projet chez Exit paysagistes.



Exposition

En attendant que le musée Toulouse-Lautrec rouvre aux visiteurs, petit tour d'horizon des actualités du mTL qui se prépare à accueillir une exposition consacrée à Montmartre.

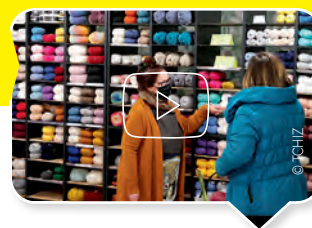

Ouverture

Le commerce de centre-ville connaît une belle dynamique avec l'ouverture de plusieurs enseignes indépendantes. Visite de quatre d'entre elles : L'alternative française, M'art In boutique, French Épicerie et Oda.



La French Épicerie

Les amateurs de tricot connaissent bien l'adresse de la boutique Tricot World située au 7, rue du Plancat. Tout en maintenant cette activité, Nathalie Gaillard vient de créer R et H la French Épicerie, un espace éco-responsable privilégiant les petits producteurs français bio ou naturels.

Le centre-ville engagerait-il un tournant vers les circuits courts, le made in France avec la volonté de se démarquer des grands centres commerciaux ? À voir l'émulation commerciale actuelle, la tendance est forte. Parmi les enseignes qui misent sur une autre façon de consommer, Tricot World a décidé de se diversifier vers l'alimentaire. « *Je veux prouver que bien manger ne coûte pas forcément plus cher et que c'est bien meilleur pour la planète* », explique Nathalie Gaillard qui a aménagé dans sa boutique un espace épicerie. « *Mes fournisseurs sont soit de jeunes entrepreneurs soit des structures déjà bien implantées sur le territoire français. Lorsque les produits sont plus exotiques (café, cacao), j'ai opté pour des marques équitables et bio, garantissant ainsi aux paysans producteurs une juste rémunération.* » Quand le produit peut être vendu en vrac (lentilles, pâtes, riz, apéritifs, céréales, etc.), Nathalie recourt aux bonbonnes en verre afin d'éviter les emballages inutiles. « *Pour les confitures ou les huiles d'olive, le produit est vendu dans son pot ou en bouteille en verre, mais surtout pas en plastique. Je serai peut-être grand-mère un jour ; ce que*



Dès le début, Nathalie a misé sur la qualité des produits sélectionnés. « Je suis une fervente de la consommation locale et du savoir-faire artisanal français. »

nous faisons pour la planète aujourd'hui portera ses fruits dans vingt ans. C'est donc maintenant qu'il faut agir ; chaque geste est utile pour la planète. » Côté Tricot World aussi, Nathalie a revu sa copie. « *Que ce soit auprès de notre clientèle locale, mais aussi des touristes, j'ai noté une demande en produits sains et respectueux de la planète. L'idée est de sortir définitivement du fil à tricoter tout synthétique. La clientèle est également*

soucieuse du lieu de fabrication étant prête à favoriser l'origine et la qualité, même si le prix est plus élevé. »

**Tricot World - La French Épicerie
7, rue du Plancat - 09 71 37 86 31
lundi 14h30 à 18h et du mardi
au vendredi de 9h30 à 19h
et le samedi de 9h à 19h.**



ILS ONT OUVERT

Vêtements Oda, une boutique de vêtements et d'accessoires de seconde main pour femmes, créée par Oda Jurriaans, a ouvert en mars au 10 rue Saint-Étienne. « *Je mise sur la qualité des produits et propose des textiles à des prix abordables tout en renouvelant très régulièrement l'offre.* » La boutique a été aménagée dans un esprit cocooning et décontracté. Ouvert du lundi au vendredi. 05 67 67 39 69
Facebook : Oda Boutique et sur Instagram : @oda_styledoccasion



Benjamin, Lisa et Aymeric gèrent la nouvelle boutique qu'ils ont rénovée avec beaucoup de goût.

Le Made in France rue Sainte-Cécile

Ils s'appellent Lisa, Aymeric et Benjamin ; ils n'ont pas trente ans et ont décidé d'ouvrir leur boutique de produits made in France au 13, rue Sainte-Cécile. Une belle aventure et un challenge pour ces jeunes Albigeois. « *Nous avons envie d'investir à Albi, une ville que nous aimons beaucoup* », indiquent en chœur les trois gérants. Aymeric est de formation comptable et Lisa et Benjamin ont tous les deux une expérience dans le commerce, de quoi être complémentaires dans ce projet lancé il y a un an. Après avoir trouvé le local commercial situé en plein centre-ville, les trois entrepreneurs ont retroussé leurs manches pour aménager à leur goût le futur magasin et définir ce qu'ils allaient y vendre. « *Nous souhaitons promouvoir le made in France, la qualité et l'innovation, tout en se démarquant de ce qui existe déjà à Albi* », résume Benjamin. À l'Alternative française, nom donné à la boutique, on trouvera donc exclusivement des marques de textiles hommes-femmes et d'accessoires bien de chez nous, mais aussi des produits alimentaires (chocolats, cafés, boissons non alcoolisées, thé, miels...) et de bien-être (diffuseurs, parfums, eaux de toilette, crèmes...). De l'avis de Mathieu Vidal, adjoint au maire délégué au commerce et à l'artisanat, « *l'ouverture de cette boutique est intéressante à double titre, car elle constitue à la fois une nouvelle activité animant l'hypercentre, mais montre aussi le rôle des différents acteurs accompagnant les porteurs de projets. En effet, cette ouverture est l'aboutissement d'un projet que Lisa, Aymeric et Benjamin étaient venus nous présenter à la mairie. Nous avons pu les orienter notamment vers l'agence immobilière gérant ce local qui a réalisé un travail de médiation avec le propriétaire pour définir un montant de loyer le plus cohérent possible avec le marché.* » Tous les feux sont désormais au vert pour que l'Alternative française séduise les Albigeois.

L'alternative française, 13 rue Sainte-Cécile. Ouvert lundi et dimanche de 14h à 19h et du mardi au samedi de 9h30 à 18h. Sur Facebook (l'alternative française) et sur instagram alternative_française



Tabac presse : des commerces essentiels de proximité

Les ruralistes regardent l'avenir avec optimisme. En témoigne Marielle Blanc qui tient avec son équipe le petit tabac presse du boulevard de Strasbourg qu'elle a repris il y a quatre ans. En début d'année, elle a profité du fonds de transformation des ruralistes pour entièrement rénover le local du sol au plafond. « *Ce chantier a été l'occasion de réorganiser, moderniser et optimiser l'espace, tout en rendant le lieu plus chaleureux, plus lumineux et plus agréable* », résume la gérante qui ne regrette pas l'investissement malgré le contexte actuel. « *Nous avons un peu diversifié l'offre en développant un rayon librairie et carterie. Nous réfléchissons aussi à proposer de la papeterie. Nous jouons la complémentarité avec les commerces autour ; cela contribue à l'attractivité générale d'un quartier en plein développement.* » Quant à la crise sanitaire, le tabac presse tient bon. « *Avec les frontières fermées, les ventes de tabac restent stables* », note même Marielle Blanc qui constate depuis quelques années une augmentation de la clientèle. « *Il s'agit d'une clientèle de proximité, composée d'habités, qui aiment venir. Le contact, le sens de l'accueil et la bonne humeur sont des valeurs partagées par toute l'équipe et cela fait la différence.* » Jean-Louis Quintin, conseiller municipal délégué au commerce et lui-même ruraliste, confirme. « *Les tabacs presse sont de véritables commerces d'utilité locale qui répondent aux nouveaux besoins et aux attentes de la clientèle. Ils contribuent pleinement au dynamisme des quartiers.* »

LE SAVIEZ-VOUS ? L'agglomération albigeoise compte 28 tabacs presse.



SEPT

CHOSSES À SAVOIR

La police municipale

1 LE CONTEXTE

Placée sous l'autorité du maire, la police municipale a un rôle de prévention et de surveillance pour le bon ordre, la tranquillité et la salubrité publiques. Elle compte aujourd'hui 29 policiers municipaux déployés sur tout le territoire de la ville, au contact de la population. Ces agents bénéficient d'une formation continue très variée afin de maintenir un haut niveau de professionnalisme dans leurs interventions et un service public de qualité.

2 LA BRIGADE DE NUIT

En mars 2020, une brigade de nuit a été créée à Albi. *« Il s'agissait d'un engagement de la municipalité qui a donné lieu au recrutement de neuf agents »,* rappelle le maire Stéphanie Guiraud-Chaumeil. *« Ce dispositif, expérimenté dans un premier temps en début de soirée, s'était avéré concluant et répondait bien aux attentes des Albigeois. Nous avons donc souhaité pérenniser et développer ce nouveau service. »* Les policiers, répartis en deux brigades de cinq agents, interviennent désormais toutes les nuits entre 20h30 et 6h15 avec pour principales missions la tranquillité et la salubrité publique en veillant au respect des arrêtés municipaux. Les interventions peuvent avoir lieu sur l'espace public, mais aussi dans le domaine privé : interpellation de

personnes sous l'emprise d'alcool ou de stupéfiants, violences intrafamiliales, tapage nocturne, incivilités, contrôle de vitesse et du respect du couvre-feu... La brigade de nuit intervient seule ou avec la police nationale dans des missions de maintien de l'ordre public menées dans tous les quartiers. Ceux que l'on appelle communément « *les nocteux* » sont confrontés au contexte spécifique de la nuit avec des contrôles et parfois des interpellations rendues difficiles par des comportements que l'on rencontre moins en journée.

3 COMPLÉMENTARITÉ

La police municipale peut venir en appui à la police nationale lors de certaines opérations (rixes, démantèlement de réseaux,...). À l'inverse, la police nationale peut venir renforcer les effectifs municipaux quand cela est nécessaire. Les brigades de jour comme de nuit restent en contact radio permanent, les appels téléphoniques pouvant être transférés au commissariat ou aux agents municipaux sur le terrain. En ce qui concerne la prise en charge des crimes et délits, celle-ci reste du ressort de la police nationale, mais les interpellations peuvent être réalisées par la police municipale.

Les agents de la police municipale circulent également à vélo, ce qui permet d'accéder au centre historique et dans certains lieux interdits aux voitures.



© Tchiz



Les agents sont habilités au port d'armes.



L'entraînement physique fait partie de la formation de tous les agents.

4

MISSIONS DE JOUR

Deux brigades de huit agents assurent la présence de la police municipale en journée. Hormis les patrouilles en ville, les agents peuvent effectuer des opérations de contrôle (vitesse, alcoolémie, éclairage des véhicules...), assurer la surveillance aux abords des écoles, aux marchés ou lors d'animations culturelles ou sportives. « Les agents sont chargés de faire respecter les arrêtés municipaux, mais aussi d'assurer une présence de proximité auprès des Albigeois », insiste Laurence Pujol, adjointe au maire déléguée à la sécurité et la tranquillité publique. À noter que les agents de la police municipale sont régulièrement évalués, notamment sur le maniement des armes et des techniques d'interventions, mais aussi sur les gestes de premiers secours.

UNE JOURNÉE TYPE D'UN POLICIER MUNICIPAL

- *Prise de poste et temps d'équipement et d'armement à 6h30 ou à 13h.*
- *Briefing avec le chef de poste (tâches et missions du jour).*
- *Départ en patrouille (à 2 ou 3).*
- *Interventions ponctuelles.*
- *Rapport voire main courante en cas d'interpellation.*
- *Débrief de retour. Rapport d'activité.*

5

ASVP AU SERVICE DES ALBIGEOIS

Aux 29 agents de police municipale viennent s'ajouter 9 agents de surveillance de la voie publique (ASVP). Leur mission

principale est de s'assurer du bon respect de la réglementation du stationnement en surface (payant de 9h à 19h) et de sanctionner les stationnements gênants. Ils sont également habilités pour patrouiller dans les parcs, sur les marchés et plus généralement dans l'espace public notamment pour rappeler les gestes barrières dans le contexte de la crise sanitaire. « Agents de médiation au même titre que les agents de police municipale, ils sont formés aux gestes de premiers secours », souligne Jean-Christophe Delaunay, conseiller municipal délégué à la sécurité et la tranquillité publique. « Pour de nombreux Albigeois mais aussi les touristes, ils sont des interlocuteurs privilégiés pour obtenir une information, être conseillés ou signaler un problème. »



© Tchiz

**Les brigades de nuit interviennent entre 20h30 et 6h15.
Les interventions peuvent avoir lieu sur l'espace public, mais aussi dans le domaine privé.**

6

CHIENS DANGEREUX

Les propriétaires de chiens de catégorie 1 (chiens d'attaque) ou 2 (chiens de garde et de défense) sont obligés d'obtenir un permis de détention auprès de la police municipale. Toute personne s'installant à Albi et possédant un chien dangereux est également tenue de se présenter au poste de police. Rappelons que ces chiens doivent être équipés d'une muselière et tenus en laisse dans l'espace public sous peine d'amende. Pour les chiens de ces deux catégories, tout propriétaire doit obligatoirement faire réaliser une évaluation comportementale du chien.

Rappel :

Ne peuvent détenir ces chiens : les mineurs, les majeurs sous tutelle et les personnes condamnées pour crime ou violence.

7

OBJETS TROUVÉS

En 2019, 1 422 objets perdus ont été déposés au poste de police municipale. Près de la moitié (611) a retrouvé son destinataire.

Dans le top 5 des objets :

clés, carte de bus Pastel, cartes bleues, carte nationale d'identité et téléphones.

CONTACTS

- **POSTE DE POLICE PLACE DE LA RÉSISTANCE :**
ouvert du lundi au vendredi de 9h à 17h30.
- **POLICE MUNICIPALE :**
05 63 49 10 17
- **OBJETS TROUVÉS :**
05 63 49 15 64

Le service des objets trouvés est installé au poste de police municipale.



© Tchiz



Des idées pour le jardin

Semer, planter, arroser, tailler ou simplement regarder ses fleurs pousser : c'est le printemps ! Plus que jamais, le jardin est un espace refuge et une source de bien-être. Qu'il soit naturel ou gourmand, sur un balcon ou en pleine terre, quatre commerçants albigeois vous donnent les tendances du moment.



© TCHIZ

Patrice Le Gars **LE JARDIN GOURMAND**

Au bourgeon du Printemps, 84 avenue Général de Gaulle

« Nous vendons des graines, mais aussi des plants de légumes et constatons que de nombreux Albigeois ont redécouvert ces derniers mois les vertus du jardin potager en pleine terre ou en carrés. Les avantages sont nombreux : des fruits et des légumes frais mais surtout le plaisir de cultiver ses produits. Même en appartement, il est possible d'avoir des pots sur un rebord de fenêtre. Grâce à cela, vous pouvez planter, par exemple, des fraises, des mini tomates, des plantes aromatiques,... Il est temps de préparer ses semis ou d'acheter ses plants ! »



© TCHIZ

Michel Vigné **LE JARDIN AU NATUREL**

Chemin bas de Canavières

« Créer un jardin plus naturel est une demande de nombreux clients. Cet espace, quelle que soit sa taille, est résolument tourné vers le respect de la biodiversité avec, par exemple, des plantes mellifères. Cette démarche favorise la venue des papillons, insectes pollinisateurs,... Cela implique des pratiques respectueuses de l'environnement avec une réduction voire l'élimination des pesticides et engrais chimiques, et plutôt l'association bénéfique de certaines plantes ou encore la plantation de végétaux plus économes en eau. »



© TCHIZ

Stéphane Enjalbert **CULTURE INDOOR**

60, avenue Dembourg

« La culture indoor est une alternative à la culture en pleine terre pour ceux qui n'ont pas de jardin. Dans notre établissement, les amateurs peuvent trouver du matériel adéquat comme une tente de culture, un éclairage horticole, des engrais afin de recréer les conditions naturelles favorables à leurs végétaux. Espèces tropicales ou exotiques, mais aussi tomates, fraises, basilic,... tout est possible et vous pouvez vous attendre à un très bon rendement. »



© TCHIZ

Cécile Ressayguier **JARDIN DE RUDEL**

Avenue Charles Baudelaire

« Lieu de vie et de bien-être, le jardin est devenu l'extension de la maison, un havre de paix auquel beaucoup de nos clients attachent de plus en plus d'importance. Cette année, on apporte un grain de folie dans son jardin avec des plantes aux couleurs vives et qu'on ne voit pas habituellement. On détourne aussi des objets de la maison afin de créer des contenants décalés pour les fleurs en rajoutant une touche d'humour et de poésie avec des sculptures contemporaines en résine et du mobilier coloré. »



Les centres de loisirs

Lieux de découverte et d'apprentissage, les centres de loisirs de la Ville d'Albi contribuent à l'ouverture d'esprit et à l'épanouissement des enfants à travers le jeu, la vie de groupe et les nombreuses activités proposées.

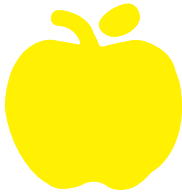

33 326

GOÛTERS

SERVIS AUX
ENFANTS
PAR AN

116 

JOURS D'OUVERTURE PAR AN
DE 7H30 À 18H30 TOUTES LES
VACANCES ET TOUS LES MERCREDIS

300

**SORTIES CULTURELLES,
SPORTIVES ET DE LOISIRS PAR AN**



1 500

**ENFANTS
DIFFÉRENTS**

AYANT FRÉQUENTÉ
LES CENTRES DE LOISIRS
(SAISON 2019-2020)



55

ANIMATRICES ET ANIMATEURS
ET 80 ANIMATEURS
SAISONNIERS POUR
LES VACANCES D'ÉTÉ



28 466

REPAS SERVIS
DONT 3 000 PIQUE-NIQUES



**4 CENTRES
DE LOISIRS**



400

**ATELIERS ET ACTIVITÉS
SPORTIVES PROPOSÉS
AUX ENFANTS PENDANT
LES VACANCES**



25

**BIVOUACS CHAQUE ÉTÉ
DANS LES
4 TIPIS DE LA MOULINE**

AMA **Albi Menuiseries Aluminium**
 Installateur depuis 1986



Rue des Taillades 81990 Albi - Le Séquestre
 (en face Intermarché de l'autre côté de la rocade)

MENUISERIES Aluminium Bois PVC
PORTES de garage & PORTAILS de clôture
STORES Intérieurs & Extérieurs et Moustiquaires
DÉPANNAGES avec AMA'Répar

ARTISAN QUALIFIÉ
 Depuis 33 ans

4,8/5

05 63 47 24 88 • contact@ama-albi.fr
www.ama-albi.fr



Gedibois
 BOIS & DÉRIVÉS
GIPP81

PANNEAUX AGGLOMERES CONTRE-PLAQUES /
 PLAQUE DE PLATRE / ISOLATION / BOIS BRUTS
 BOIS DE CHARPENTE / PARQUETS BOIS ET
 STRATIFIES / PORTES / COULISSANTS PLACARDS
 DRESSING / MENUISERIES

2, rue Antoine Lavoisier ZI ALBI - ST JUERY - 81000 ALBI
 Tél. : 05 63 45 48 48 - Fax : 05 63 45 47 10
gipp81@wanadoo.fr www.gedibois.fr

Utile
 Marché Couvert

Faites vos courses en 3 clics' !

Commandez **en ligne**
AUJOURD'HUI,
 vous êtes livré
DÈS DEMAIN !

Choisissez la
 livraison à domicile
 ou le retrait
 en magasin

www.achatsutile.fr

* Voir Conditions Générales de Vente en magasin et sur www.achatsutile.fr

Un lieu de vie et de bien être qui vous ressemble !

AKYOM
Parce que votre avenir se construit!

Albi
 Terrain 581 m²
 79 000€



POUR MA MAISON, J'AI FAIT CONFIANCE À AKYOM

Route de Toulouse
 (Sortie 13, sens Toulouse-Albi)
 ALBI - LE SEQUESTRE 81990

05 63 38 50 00 www.akyom.fr
contact@akyom.fr

Pompes Funèbres de l'Albigeois
 PÔLE FUNÉRAIRE PUBLIC

Plus encore que le respect de notre mission de service public,
un accompagnement au-delà des obsèques

ÉCOUTER
 CONSEILLER
 ACCOMPAGNER

12 route de Millau
 81000 Albi
 05 63 47 69 24
accueil.pfpa@pfpalbi.fr
www.pfpalbi.fr

N° HAB. 11-81-036 DÉLEGATAIRE DU SERVICE PUBLIC DE LA VILLE D'ALBI ET 44 COMMUNES ACTIONNAIRES



PERMANENCES DES ÉLUS RÉFÉRENTS DE QUARTIER



**LAPANOUSE / SAINT-MARTIN /
VAL DE CAUSSELS**

Zohra Bentaïba

1^{er} MERCREDI DU MOIS : 14H/15H

L'Atelier, espace social et culturel de
Lapanouse-Saint Martin (7, square Amiral-Abrial)
permanence.lapanouse-saintmartin-valdecaussels@mairie-albi.fr



JARLARD / LE PEYROULIE

Steve Jackson

1^{er} SAMEDI DU MOIS : 10H/11H

Maison quartier du Marranel
(rue Alain-Colas)
permanence.jarlard-peyroulie@mairie-albi.fr



CANTEPAU

Martine Kosinski-Gonella

1^{er} MARDI DU MOIS : 10H/12H

Maison France Services
(24, square Bonaparte)
permanence.cantepau@mairie-albi.fr



LUDE / BELLEVUE / ST SALVADOU

Jean Esquerre

1^{er} MERCREDI DU MOIS : 16H-18H

École Nougaro-Teyssier (restaurant
scolaire-bureau de vote), 44, rue du Roc
permanence.lude-bellevue-saintsalvadou@mairie-albi.fr



LA RENAUDIÉ / LA VISCOSE

Maéva Vasset

1^{er} MARDI DU MOIS : 10H/12H

Maison quartier de la Renaudié
(avenue de l'Europe)
permanence.renaudie-viscose@mairie-albi.fr



QUARTIER OUEST / POINTE DE MARRE

Jean-Michel Bouat

**2^e MERCREDI DU MOIS EN ALTERNANCE
SUR LES MAISONS**

DE QUARTIER : 17H30/19H30

Maison de quartier du Castelveil (passage Saint-Leu) et
maison de quartier du Rudel (7, rue Adrienne-Bolland)
permanence.quartierouest@mairie-albi.fr



Après plusieurs mois d'interruption du fait des contraintes sanitaires, les permanences des élus de la Ville d'Albi reprennent dans le strict respect des gestes barrières. Une occasion d'échanger avec les référents de quartier sur votre cadre de vie.



BREUIL / MAZICOU / FONTANELLES

Daniel Gaudefroy

1^{er} MARDI DU MOIS : 17H30/19H

*Maison de quartier du Breuil-Mazicou-Fontanelles
(191, avenue de Pélissier)
permanence.breuil-mazicou@mairie-albi.fr*



GRAND CENTRE

Marie-Louise At

2^e SAMEDI DU MOIS : 10H/12H

*Hôtel de ville (16, rue de l'Hotel de Ville)
permanence.grandcentre@mairie-albi.fr*



LA MADELEINE

Nathalie Borghese

2^e JEUDI DU MOIS : 14H/16H

*Maison de quartier de la Madeleine
(87, Boulevard Alsace Lorraine)
permanence-madeleine@mairie-albi.fr*



VEYRIÈRES / RAYSSAC / RANTEIL

Achille Tarricone

1^{er} MARDI DU MOIS : 11H/12H

*Maison de quartier de Rayssac (rue Harry Baur)
4^e MERCREDI DU MOIS : 11H/12H
Espace Adèle (10, rue Françoise-Dolto) permanence.
veyrieres-rayssac-ranteil@mairie-albi.fr*



LA MOULINE / LE GÔ

Anne Gillet Vies

2^e VENDREDI DU MOIS : 11H30/13H

*Domaine de la Mouline – Salle Henri-Matisse
(rue de la Mouline)
permanence.mouline-go@mairie-albi.fr*



MARRANEL / LE ROC

Patrick Blay

1^{er} JEUDI DU MOIS : 17H/ 18H30

*Maison de quartier du Marranel
(rue Alain-Colas)
permanence.marranel-roc@mairie-albi.fr*



Une nouvelle génération de maison de quartier

La future maison de quartier de Ranteil a été conçue par l'agence albigeoise Alliage Architectes selon les dernières normes en vigueur et un cahier des charges visant l'exemplarité en matière de performances énergétiques. Explication avec l'architecte Frédéric Guibert de l'agence Alliage Architectes.

En quoi ce projet est-il ambitieux et novateur ?

« La Ville d'Albi, le maître d'ouvrage, a souhaité jouer la carte de l'exemplarité dans le processus de conception et de construction de la maison de quartier de Ranteil. Pour nous, c'était un challenge intéressant qui a permis de montrer que les entreprises locales spécialisées dans la conception de bâtiments sont capables de répondre à ce genre de commande. Car derrière le cabinet d'architectes, il y a eu tout une équipe d'acteurs qualifiés dans les domaines énergétiques, thermiques, etc. L'architecte est devenu un véritable chef d'orchestre qui travaille en partenariat étroit avec d'autres corps de métier. Nous avons élaboré tous ensemble un projet de maison de quartier le plus cohérent et le plus pertinent possible. Cette synergie a été très stimulante. Ces dernières années, le métier d'architecte a été aussi bouleversé par les nouvelles réglementations et normes, mais aussi par l'arrivée de nouveaux matériaux et modes opératoires. »

Quel était le cahier des charges ?

« Celui-ci nous demandait d'atteindre au minimum un certain niveau de performance énergétique et un bon bilan carbone tout en restant raisonnable financièrement. Le projet a répondu à la demande et sera exemplaire dans ce domaine. Le bâtiment sera, par exemple, construit en ossature bois avec des murs isolés à la laine de bois offrant ainsi un confort autant en été qu'en hiver. Toujours pour des questions environnementales, nous avons prévu pour le chauffage une chaudière à bois. Pour rendre l'agencement des espaces le plus fonctionnel possible, le bâtiment sera articulé en quatre parties bien distinctes, parallèles les unes aux autres : les bureaux, les locaux techniques, deux grandes salles avec cuisine et des terrasses couvertes. Une attention a été apportée à la qualité des matériaux utilisés pour les sols, murs et plafonds de sorte que l'équipement soit pérenne, robuste, à faible entretien et absorbant d'un point de vue acoustique. »



CHIFFRES

- **10 000M²** surface du terrain
- **550M²** surface de la maison de quartier
- **39** places de parking et **5** emplacements deux-roues
- **14** mois de chantier environ
- **SEPTEMBRE 2022** mise en service

Dans quelle mesure le bâtiment s'intégrera-t-il dans le quartier ?

« Nous avons évidemment pris en compte l'environnement qui entoure le bâtiment dans un secteur de la ville qui est en plein développement. Il nous semblait nécessaire, par exemple, que cette maison de quartier ait une identité forte. Celle-ci sera marquée notamment par une architecture pensée comme un origami avec des volumes et des hauteurs de plafond variables selon les usages. C'est le cas du hall d'entrée et de la grande salle dont la hauteur dépassera par endroits cinq mètres. L'orientation a été aussi l'objet de plusieurs études afin de tenir compte de paramètres relatifs à l'ensoleillement et au vent, mais aussi à la présence des riverains. Un aménagement paysager sera réalisé dans un deuxième temps à la fin du chantier. »

Frédéric Guibert (à dr.) et Fabien Lesot, associés de l'agence Alliage Architectes, à qui l'on doit notamment à Albi la caserne de pompiers et le siège du service départemental d'incendie et de secours.



Allo MAIRIE albi

1

TÉLÉCHARGEZ L'APPLICATION

« Albi dans ma poche »
100 % gratuite
sur iOS et Android



VOUS SIGNALEZ,
NOUS INTERVENONS!

FAITES VOS SIGNALEMENTS AVEC L'APPLICATION « ALBI DANS MA POCHE »



2

DÉMARREZ L'APPLICATION



3



POUR
SIGNALER
CLIQUEZ
ICI



5

SAISISSEZ L'ADRESSE DU SIGNALEMENT puis choisissez la nature du signalement, tapez votre message



7

VALIDEZ VOTRE SIGNALEMENT



8

SUIVEZ LE TRAITEMENT DE VOTRE SIGNALEMENT via l'icône « Mes démarches transmises » sur votre écran d'accueil

4

CONNECTEZ-VOUS À VOTRE COMPTE*

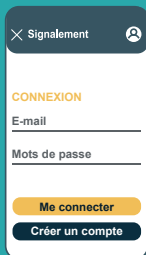

vous pouvez
le créer
directement
dans cette
application

*Compte « portail
usagers de la ville »

6

FAITES UNE PHOTO DU SIGNALEMENT



ou
sélectionnez-en
une dans votre
téléphone



Propreté, déchets

Voirie, stationnement

Mobilier urbain

Éclairage public

Arbres, végétaux, animaux

Eau, assainissement

Espaces & bâtiments publics

mairie-albi.fr





Dernière ligne droite pour les étudiants

Alors que l'année s'achève avec la période des examens et des stages, trois étudiants partagent leur vécu, leur parcours et leur engagement avec optimisme et réalisme.



LOUANE GROISELEAU, 19 ans, est étudiante en deuxième année de psychologie à l'INU Champollion. Depuis le mois de février, elle accompagne quatre étudiants de première année. « Après les fêtes, il fallait que je me reprenne en main car suivre les cours en distanciel n'est pas motivant et voir des camarades décrocher non plus... Le tutorat a été une belle occasion pour m'investir auprès d'étudiants en difficulté qui ont notamment des problèmes d'organisation et de méthodologie. En aidant les autres, en leur apportant un soutien moral, je me sens réellement utile ; c'est une expérience intéressante humaine et utile pour ma formation en psychologie. Cela donne du sens et me permet de maintenir un lien social et d'échanger. Je pense notamment à une étudiante originaire de Mayotte avec qui je partage beaucoup. Le tutorat m'apporte également un peu d'argent dans une période compliquée financièrement. »

ADRIAN GONZALEZ, 27 ans, originaire du Mexique, est en deuxième année de master AeroMat-Innovation à IMT Mines Albi. Il fait partie des 204 élèves internationaux de l'école, ce qui représente 20 % des effectifs. « Je suis venu à Albi car le niveau de formation, la réputation de l'école et sa filière aéronautique correspondaient à ce que je recherchais. Les cours en anglais, mais aussi ma volonté de me perfectionner en français et le cadre de vie m'intéressaient également. Pendant le premier confinement, je suis rentré au Mexique d'où j'ai suivi les cours à distance malgré le décalage horaire... Heureusement, la plupart des enseignements étaient filmés et enregistrés. Depuis septembre, je suis resté à Albi. Avec d'autres étudiants mexicains et des élèves présents dans la résidence de l'école, notamment des Indiens, nous nous sommes soutenus pendant ces derniers mois. Cela a créé des liens et en a renforcé certains. Je suis maintenant en stage dans un laboratoire parisien avant de retourner à Albi soutenir mon master. L'avenir n'est pas encore écrit, mais j'aimerais poursuivre dans l'aéronautique ou l'aérospatial en France ou ailleurs en Europe. »



PIERRE LONGOUR, 19 ans, en deuxième année de licence d'espagnol à l'INU Champollion, n'a pas hésité une minute à poser sa candidature pour être tuteur. « Ça me plaisait de venir aider des étudiants pour qui il n'a pas été facile de commencer une licence dans ces conditions. » Il suit aujourd'hui quatre étudiants qui ont besoin d'aide en espagnol. « Une salle a été mise à notre disposition à la fac pour se rencontrer à raison d'une séance de deux heures par semaine pour chacun d'entre eux. L'objectif est qu'ils retrouvent confiance en eux et puissent se remotiver. Je leur apprend notamment à se préparer aux examens oraux, les cours à distance n'ayant pas facilité l'apprentissage de la langue. Ils n'ont connu que les cours en ligne et étaient proches du décrochage. Personnellement, le tutorat me permet d'avoir une expérience de l'enseignement ; cela me donne aussi l'occasion de revenir à la fac et d'avoir des contacts avec d'autres étudiants. »



SITUATION À L'IMT MINES ALBI

Depuis septembre dernier, trois modalités d'enseignement ont été organisées à IMT Mines Albi pour assurer une continuité pédagogique en toutes circonstances et en tenant compte de l'évolution de la crise sanitaire et des contraintes qui en découlent : formation en présentiel, totalement à distance ou mixte, ce qui est le cas actuellement. Quel que soit le dispositif, tous les enseignements étaient filmés et enregistrés pour les élèves à distance. La reprise en présentiel depuis février, dans la limite de 20 % de la capacité d'accueil, a permis la présence des élèves un jour par semaine à l'école. Chaque groupe d'élève s'est vu affecter une salle permettant de respecter la jauge prévue. Cette organisation nécessite une grande flexibilité et agilité de l'ensemble des équipes pédagogiques et des élèves.

Les élèves d'IMT Mines Albi ont repris en partie les cours sur place.



ET À L'INU CHAMPOLLION

Si le retour progressif des étudiants sur le campus a été une belle éclaircie au cœur de l'année universitaire (capacité de 20 % des effectifs en simultané), l'année aura été difficile. « *Le taux de réussite aux examens a d'ailleurs été plus faible que les années précédentes quelle que soit la filière* », note Florence Géret, directrice des formations à l'INU Champollion. Le tutorat, mis en place en février, a permis de remotiver un certain nombre d'étudiants de première année. Sur le campus d'Albi, 73 tuteurs accompagnent ainsi 237 étudiants de première année de licence, soit un quart des effectifs (1 079 en licence 1). Quant aux examens, ils débiteront à partir du 12 avril et se poursuivront jusqu'au 22 mai. La deuxième session aura lieu à partir du 14 juin jusqu'au 28 juin. « *Dans la mesure du possible, les écrits seront organisés sur le campus. Les salles ont été adaptées pour garantir les meilleures conditions d'accueil des étudiants et dans le respect des gestes barrières. La difficulté pour les jeunes reste la recherche de lieux de stages. Les dates ont été parfois reportées, mais avec le télétravail et l'arrêt d'activité de certains secteurs comme le tourisme et la culture, cela pose un vrai problème pour les étudiants qui ont besoin d'un stage pour valider leurs formations.* »



Cinq chantiers loisirs pour les vacances

Les vacances d'avril seront l'occasion de renouveler les chantiers loisirs à travers des actions citoyennes qui mobiliseront des jeunes des trois quartiers prioritaires de la ville (Cantepau, Lapanouse, Rayssac). « *La ligne directrice, cette année, est l'embellissement de nos lieux de vie* », résume Fabienne Ménard, adjointe au maire déléguée à la jeunesse. « *Les chantiers consisteront ainsi à des actions de nettoyage, de rénovation et de plantation.* » Au Carré public, par exemple, six jeunes encadrés par l'artiste plasticien cObo réaliseront une fresque murale sur le thème de la nature. Au domaine de la Mouline, une dizaine de jeunes participera à l'embellissement des espaces verts et à la création d'un barbecue sur la zone de camping du centre de loisirs en partenariat avec les services de la ville et la Régie interquartier. Au quartier Lapanouse, les jeunes volontaires travailleront à l'entretien du jardin partagé du centre social et pourront ainsi s'initier au jardinage dans une démarche intergénérationnelle, des habitants étant invités à prendre part à ce chantier qui prévoit l'aménagement d'un espace convivial. À Cantepau, c'est autour du square Bonaparte que les jeunes effectueront une réfection et une remise en service des jardinières laissées à l'abandon depuis quelques années. Le service patrimoine végétal et environnement de la Ville ainsi qu'un intervenant en art viendront accompagner les jeunes. Dans une même dynamique, un groupe réalisera un jardin aromatique à la cuisine centrale d'Albi avec l'implantation de jardinières qui permettront d'agrémenter les plats préparés avec des herbes. « *À travers la mise en place de ce genre d'actions, nous souhaitons sensibiliser les jeunes au vivre ensemble et à l'environnement* », souligne Fabienne Menard. « *Le chantier est en cela un bon moyen pour aborder les notions d'engagement et d'esprit d'équipe.* »

L'investissement des jeunes sera valorisé par la possibilité de participer gratuitement à des sorties et animations durant l'été prochain.



Animation et sport : des formations professionnalisantes à Albi

L'animation vers les jeunes et les personnes âgées offre de nombreux débouchés. Ce secteur se professionnalise dans le même temps pour offrir une qualité de services en matière de loisirs et de sport. À la rentrée prochaine, le lycée Sainte-Cécile proposera ainsi un bac pro animation, enfance et personnes âgées pour les élèves issus de troisième et la mention complémentaire Animation, gestion de projets dans le secteur sportif (AG2S) pour les bacheliers. Le bac pro comprendra plusieurs semaines de stage qui pourront se dérouler dans des centres de loisirs, centres sociaux, maisons de quartier, écoles, associations et structures pour personnes âgées, notamment albigeoises. La mention complémentaire AG2S formera quant à elle des animateurs d'activités physiques et sportives polyvalents et capables de participer à l'organisation d'événements sportifs. « *Le bac pro et la mention complémentaire AG2S sont en parfaite cohérence avec le projet d'établissement qui accorde une place privilégiée au développement de l'activité sportive comme facteur de promotion de la santé et de l'inclusion sociale* », précise Béatrice Taurand, directrice du lycée. « *Ces deux nouveaux diplômes permettront de diversifier l'offre de formation de l'établissement et de créer une nouvelle dynamique autour des métiers de l'animation dans différents secteurs.* »

**Plus d'infos : 05 63 46 16 66
lycee-sainte-cecile.com**

ITV/TXT

Emmanuelle Durupt
Gérante de la Librairie des enfants
« Les petits vagabonds » et
présidente de l'association Dikelitu*



© TCHIZ

**Le Salon du livre jeunesse a été annulé l'an dernier...
Vous avez prévu quoi pour l'édition 2021 ?**

AM



**Le salon s'adapte au contexte actuel pour offrir malgré
tout aux enfants de belles rencontres littéraires.**

**Bonne nouvelle, alors ! ;) Côté lecture, le confinement
a-t-il suscité un engouement du jeune public ?**

AM



**Oui. Les lecteurs seront d'ailleurs heureux lors du salon
de rêver, de s'évader et de rencontrer leurs auteurs.**

**Quelques mots sur l'invitée d'honneur
du salon qui aura lieu du 6 au 8 avril ?**

AM



**Emmanuelle Houdart est une grande artiste qui illustre
des albums qui touchent autant les adultes que les enfants.
On peut découvrir son travail dans une exposition
à la médiathèque Pierre Amalric.**

**Merci Emmanuelle.
Et plein succès pour la fête du livre jeunesse d'Albi!**

AM

** Dikelitu est une association qui a pour but de promouvoir la littérature jeunesse en Albigeois.
Elle organise chaque année le salon du livre jeunesse d'Albi.*

Un parcours de cyclo-cross à la Guitardié en 2021

La plaine des sports, de nature et de loisirs de la Guitardié fera l'objet cette année de plusieurs travaux d'aménagement parmi lesquels la création d'un terrain de jeu synthétique et d'un parcours de cyclo-cross.

Si le cyclo-cross ne servait que de préparation hivernale au cycliste sur route, il est devenu aussi aujourd'hui une discipline à part entière. À Albi, elle est pratiquée par des centaines de cyclistes des clubs de triathlon d'Albi et Albi vélo sport. Depuis quelques années, ces derniers étaient à la recherche d'un terrain approprié pour le cyclo-cross. Les élus ont sollicité les services de la Ville d'Albi pour examiner cette demande et la plaine des sports, de nature et de loisirs est apparue comme le lieu idéal pour envisager un parcours permanent. « *Les licenciés des clubs sont vraiment intéressés pour disposer d'un tel équipement* », confirme Michel Franques, premier adjoint délégué aux sports. « *Le cyclo-cross est pratiqué souvent en période hivernale à la fois pour maintenir une activité physique et pour s'entraîner et se préparer aux compétitions qui ont lieu aux beaux jours.* » Du côté des clubs, ce parcours vient répondre tout à fait aux attentes. « *Cette discipline spectaculaire et ludique connaît un véritable engouement auprès du public ; elle est pratiquée par tous nos licenciés et certains se sont même spécialisés dans ce domaine* », note Xavier Rouanet, président d'Albi vélo sport. Le club Albi triathlon est dans la même dynamique. « *Nous allons pouvoir disposer d'un espace fermé à la circulation propice à la fois à la pratique du cyclo-cross, de la course à pied et de la natation grâce à l'accès direct au Tarn* », se réjouit David Baures, coprésident du club. « *L'intérêt sera de pouvoir proposer des enchaînements aux jeunes dans les conditions*

réelles du triathlon. La fédération française pourrait être d'ailleurs intéressée pour référencer ce site et incitera ainsi d'autres clubs à venir s'y entraîner. » Pour donner forme au projet, la Ville d'Albi s'est tournée vers Arnaud Jouffroy, ancien champion du monde de cyclo-cross espoir et junior, qui a défini un parcours de 2,7 km au bord du Tarn, derrière les terrains de grand jeu. Les travaux devraient démarrer au deuxième semestre 2021.

Visite de terrain avec les élus de la Ville, des représentants des clubs et Arnaud Jouffroy, ancien champion du monde de cyclo-cross.



Une athlète albigeoise de niveau international

Après avoir participé aux championnats de France élite, où elle avait obtenu la médaille d'or en pentathlon (60m haies, hauteur, poids, longueur et 800m) et battu son propre record, Célia Perron, licenciée à l'Ecla Albi, 23 ans, a été invitée par la Fédération européenne d'athlétisme à faire partie de la sélection française pour les championnats d'Europe en salle qui se sont déroulés en mars en Pologne. L'athlète albigeoise a réussi à obtenir la huitième place à cette compétition de haut niveau. « *La dernière athlète de l'Ecla à avoir atteint ce niveau de compétition était Virginie Michanol en 2010 au 400m* », rappelle-t-on à l'Ecla. « *C'est une grande satisfaction pour le club albigeois de voir une athlète de sa formation arriver au plus haut niveau international.* » « *Ces résultats viennent confirmer que Célia Perron a ses chances pour les Jeux olympiques de Paris 2024* », a ajouté Michel Franques, premier adjoint au maire délégué aux sports.

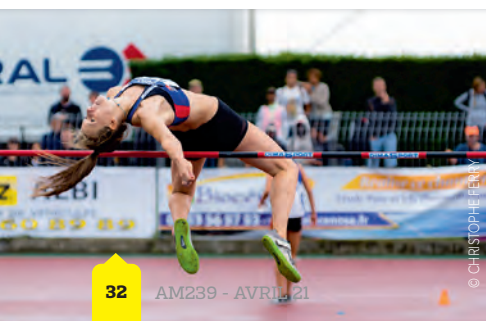



OÙ EST-CE ?

À Albi, bien sûr. Mais reconnaissez-vous l'endroit où ces photos ont été prises ?

Le 21 décembre 1962, la grande première du film *Le jour le plus long* qui retrace le débarquement en Normandie en 1944 a lieu au cinéma Vox situé place Stalingrad en face de la gare (actuel restaurant Chez Yvette). Avant la projection du film dans lequel jouent les acteurs John Wayne, Robert Mitchoum et Richard Burton, une soirée de gala est donnée par l'Association des officiers de réserve d'Albi au profit de leurs œuvres sociales, et placée sous la présidence d'honneur du général de Guillebon, commandant de la V^e région militaire, avec le concours de la musique du 9^e RCP. Le cinéma le Vox, dont on devine encore la façade art déco, fermera ses portes dans les années 80.



Il y a plus de soixante ans, le célèbre volcanologue de l'université de Liège, Haroun Tazieff, visite Albi en septembre 1959. Il vient de rentrer de Vanikoro, où il a mené des fouilles avec des plongeurs sur le site dit de « *la fausse passe* » où se trouve une des épaves de l'expédition Lapérouse. À cette occasion, deux bateaux ont été affrétés pour réaliser les recherches qui ont permis de remonter des ancres, des canons et de nombreuses gueuses (masses de fer). Haroun Tazieff fait édifier aussi un monument commémoratif à l'endroit, où reposaient les restes de marins français de l'expédition. Il termine sa visite tarnaise en se rendant à la maison natale du navigateur, le château du Gô, où a été prise la photo.

En 1947, un appel d'offres est lancé par la France pour un avion de transport destiné à équiper l'Armée de l'air française en remplacement des différents avions qu'elle utilisait à l'époque. Le projet Nord 2500, proposé par Nord-Aviation, est retenu. Le premier prototype (Nord Atlas) fait son vol inaugural en 1949. Plusieurs versions seront produites ensuite dont le Nord 2506 qui doit s'adapter aux terrains sommaires et disposer d'une meilleure autonomie. Un prototype est mis en service en 1956 puis fait l'objet d'améliorations. Le 22 mars 1961, sur la piste de l'aérodrome d'Albi, des essais de gros-porteur se déroulent avec cet avion militaire porteur Nord-2506. Des décollages sur courte distance sont notamment réalisés sur la piste enherbée albigeoise (bitumée en 1969). À noter que ces essais étaient assurés par le Centre d'expériences aériennes militaires (CEAM).





Corinne Cantegrel

Femme de conviction

Il est parfois utile de se rappeler que la défense des droits des femmes a été un combat de fond pour obtenir de réelles avancées et faire changer les mentalités. Ce n'est qu'en 1967, par exemple, que la loi Neuwirth légalise la contraception et l'usage de la pilule. Cette loi allait changer la vie de millions de femmes en France. Quelques mois plus tard, le mouvement de contestation politique, sociale et culturelle de mai 68 exprimait dans la rue cette volonté de liberté qui allait préparer le terrain à l'engagement de Simone Weil et à la loi sur l'avortement. « *J'ai été influencée par le mouvement féministe de cette époque* », reconnaît Corinne Cantegrel. « *Très tôt, j'ai voulu agir pour la liberté des femmes, les aider à choisir, à s'épanouir et à ne pas angoisser devant l'avenir. Ça a été le fil rouge de ma vie.* » Dès l'âge de quatorze ans, elle sait qu'elle s'orientera dans cette voie. Après le bac, elle rejoint les bancs de l'école de médecine à Toulouse avec l'idée de se spécialiser en gynécologie médicale. « *Une spécialité qui a manqué de soutien politique dans les années 80, où elle a disparu purement et simplement, ce qui explique aujourd'hui une baisse préoccupante du nombre de praticiens.* » Avec le docteur Dominique Malvi, gynécologue albigeoise, qui a fondé le Comité de défense de la gynécologie médicale en 1997,



« *Très tôt, j'ai voulu agir pour la liberté des femmes.* »

Corinne Cantegrel s'engage activement dans la défense de sa spécialité au service de la santé et de la dignité des femmes. En 1999, une grande pétition nationale réunira plus de 400 000 signatures, rappelant l'importance de la gynécologie dans un contexte, où la contraception et la prévention des cancers et des maladies sexuellement transmissibles ne sont pas encore suffisamment l'objet de communication. « *Notre travail n'est pas d'influencer, mais*

d'informer, d'écouter, de conseiller les femmes pour leur permettre de décider en connaissance de cause. En cela, je me sens utile », résume Corinne Cantegrel. « *Je ne suis pas là non plus pour rassurer ; je préfère être sincère et convaincre les patientes qu'il y a toujours une solution voire des solutions pour se sentir mieux dans son corps quel que soit son âge.* »

Depuis son installation en 1983 à Carmaux d'abord, puis à Albi à partir de 2002, Corinne Cantegrel



Albigeoise, gynécologue, Corinne Cantegrel est une fervente défenseuse des droits de la femme. Un engagement de toute une vie.

L'objet

« Mes chaussons de danse ! Les remettre : rêve ou réalité ? »

Le lieu

« Le parcours de golf d'Albi-Lasbordes, pour viser l'excellence. »

La rencontre

« Deux belles personnes : Anne et Caroline, mes filles. »

a suivi avec intérêt les évolutions en matière d'accompagnement et de traitement des femmes. « Aujourd'hui, beaucoup de patientes viennent parfois avec des idées préconçues ; certaines ont fait des recherches sur internet ou ont reçu divers avis de leur entourage. Il peut y avoir une résistance quant au conseil médical ; l'échange et la confiance sont ici essentiels. » C'est que le sujet de la sexualité féminine souffre encore de tabous. Certes, la parole se libère, y compris

sur la question des pratiques sexuelles comme la bisexualité, mais aussi sur les violences conjugales.

Le travail est aussi basé sur la prévention. « La pollution, les perturbateurs endocriniens, le tabac, la sédentarité ne sont pas sans effets sur la santé et la sexualité », insiste Corinne Cantegrel. « Il est prouvé, par exemple, que le tabac réduit les défenses immunitaires et augmente les risques de cancer du col de l'utérus sans oublier le cancer du poumon qui va devenir le premier cancer chez la femme... » Pour rester à jour en matière de recherche et de traitement, des formations continues sont organisées à l'intention des gynécologues du Tarn. Cela prend la forme de rencontres sur des thématiques pluridisciplinaires. « Les interventions proposées avec d'autres professionnels permettent ainsi d'élargir notre horizon. » Corinne Cantegrel reconnaît qu'elle a toujours aimé apprendre. « Cela permet de garder les pieds sur terre et de se convaincre qu'on ne sait jamais tout. Le quotidien d'un médecin, c'est de rester humble. »

Corinne Cantegrel est aussi investie comme bénévole dans le Rotary Albi Pastel. « Nous avons pu récemment faire bénéficier à des enfants malades d'heures de soutien scolaire. J'ai contribué pour ma part à créer des passerelles avec le Centre d'information sur

les droits des femmes et des familles à qui nous finançons des heures d'aides psychologiques pour des femmes victimes de violences conjugales. C'est une autre façon de s'impliquer pour sa ville et de se sentir utile. » Autant de raisons de ne pas quitter Albi, « une ville agréable et attrayante, où j'ai ma famille et mes amis. »

À quelques mois de la retraite, elle se tourne résolument vers l'avenir. « Je compte bien en profiter, même s'il est encore difficile de se projeter », lance-t-elle malgré tout avec optimisme. Elle se réjouit déjà de pouvoir accorder davantage de temps à ses petits enfants et elle ne va pas boudier son plaisir de revenir au Grand Théâtre. « Je suis déjà une inconditionnelle de la Scène nationale. La culture, c'est l'émotion partagée, c'est un vrai bol d'oxygène. » Fan de modern jazz, elle n'exclut pas l'idée de refaire de la danse dans une des écoles d'Albi. Le golf qu'elle a pratiqué en compétition pendant plusieurs années à Lasbordes n'est pas au programme. « C'était une belle page de ma vie et un beau dépassement de soi dont je garde un bon souvenir. » On se permettra de penser que le rêve de la jeune adolescente qu'elle fut dans les années soixante l'aura été aussi. De quoi inciter peut-être d'autres personnes à s'engager à leur tour pour les droits de la femme.



LA CULTURE EN VISIO

Depuis quelque temps, la culture est à l'arrêt mais elle se découvre aussi sous un nouveau jour avec les visioconférences. Voici les événements à vivre depuis chez vous en ce mois d'avril.

LES CONFÉRENCES DE L'UNIVERSITÉ POUR TOUS

Impacts environnementaux : des espèces envahissantes à la pollution humaine ?

Cette conférence, qui présente les facettes des impacts humains sur les écosystèmes, est organisée en trois temps avec pour thèmes : Les effets des polluants sur le milieu aquatique, prédire les invasions biologiques et une présentation d'une partie des travaux de recherche réalisés à l'université d'Albi.

Par Caroline Vignet, maître de conférences et Alice Fournier, professeur agrégée de biologie, service BTSB (biochimie et toxicologie des substances bioactives) INU Champollion.

Mardi 6 avril à 18h.

La mystique des trois monothéismes

Isy Morgensztern, enseignant en histoire des religions, auteur et producteur propose un regard croisé sur la dimension mystique du judaïsme, du christianisme et de l'islam.

Jedi 8 avril à 18h.

Jacques Cœur, un homme d'exception au XV^e siècle

Gérard Alquier, enseignant et président d'Albi Patrimoine, invite le public à découvrir le personnage d'exception que fut Jacques Cœur, marchand et aventurier devenu en quelques décennies l'homme le plus riche du royaume et l'un des plus influents conseillers du roi de France Charles VII.

Mardi 13 avril à 18h.

Voir sur la page d'accueil du site universitepour tous81.fr

LES VISITES DE L'AGIT

Marianne, une Occitane capitale

Connaissez-vous bien notre Marianne nationale ? Savez-vous où elle est née, qui est son père ? L'imaginez-vous sage ou rebelle ? Pour tout savoir sur notre belle Marianne, suivez les guides de l'Agit !

Samedi 10 avril à 11h. Tarifs 8€, lesguidesdutarn.com

Les petits métiers urbains ou la vie fourmillante des villes avant 1914

Entre 1870 et 1914, naît « la grande ville » moderne et l'aménagement urbain devient un enjeu politique. Lors de cette visioconférence, partez à la rencontre des petits métiers qui animaient le pavé des cités et découvrez la fascination des artistes pour la ville, ses miroitements et sa vie fourmillante.

Samedi 24 avril à 11h. Tarifs 8€, lesguidesdutarn.com

MTL : FERMÉ MAIS CONNECTÉ !

Conformément aux consignes gouvernementales, le musée Toulouse-Lautrec est fermé au public mais il reste actif. Les œuvres du mTL s'invitent à domicile, avec la nouvelle « plateforme web » proposée par l'Association Occitanie Musées. Le musée rejoint ainsi les 131 établissements d'Occitanie bénéficiant de cet écrin digital qui met en lumière la richesse et la diversité des collections proposées habituellement aux visiteurs. Ce nouveau site musees-occitanie.fr a pour but de valoriser les musées grâce à la coopération culturelle et à la fédération des établissements, permettant à chacun de profiter, depuis chez soi, d'une sélection de quelque 4 000 œuvres et objets.

Plus d'infos : musees-occitanie.fr

En avril,

ON ESPÈRE RENOUER AVEC LES EXPOS



Si les salles d'expositions et musées ne sont pas encore ouvertes, ils sont dans les starting-blocks et annoncent déjà plusieurs événements pour le printemps comme en témoignent ces deux expositions prévues au centre d'art le LAIT et au musée Toulouse-Lautrec.

**ON S'ÉTONNE DEVANT
« FICUS » À ROCHEGUDE**

Après Dominique Blais, c'est Hippolyte Hentgen qui, à l'invitation du Centre d'art le LAIT, s'installe à l'Hôtel Rochequede. Derrière ce patronyme original se cachent en réalité deux têtes et quatre mains : les artistes Gaëlle Hippolyte et Lina Hentgen qui ont effacé leurs individualités pour ne former qu'un seul personnage s'exprimant à travers le dessin, le décor et la sculpture. Le duo puise ici son inspiration dans les dessins animés, la BD des années trente, dans les arts graphiques, mais aussi la culture populaire et alternative des États-Unis. Hippolyte Hentgen a dans cette optique développé dans les espaces de l'hôtel Rochequede une exposition intitulée « *Ficus* », clin d'œil à la plante d'intérieur qui orne bien des lieux de passage, bureaux et séjours. Présentée du 9 avril au 20 juin prochain, celle-ci est, pour Hippolyte Hentgen, l'occasion de réfléchir autour des images de l'héritage pop français de la fin des années 1970 et début 1980. En résulte un ensemble d'œuvres protéiformes colorées, drôles et parfois acerbes.

Du vendredi 9 avril au dimanche 20 juin au 28 rue Rochequede. Ouvert du mercredi au dimanche de 14h à 19h. Fermé les jours fériés. Entrée libre.

**...ET ON DÉCOUVRE
« MONTMARTRE, FIN DE SIÈCLE »
AU MUSÉE TOULOUSE-LAUTREC**

Du 4 mai au 5 septembre, le musée Toulouse-Lautrec donne à voir pour la première fois la collection de David E. Weisman et Jacqueline E. Michel. Passionnés par l'esprit bohème qui régnait à Montmartre dans les années 1900 et par les artistes qui l'animaient, ces deux collectionneurs américains ont rassemblé près de deux cents pièces (dessins, peintures, aquarelles, pastels, affiches et lithographies) qui évoquent les hauts lieux de ce quartier de Paris. L'occasion pour les visiteurs de découvrir cet ensemble unique et rare qui rassemble des œuvres à l'esprit festif signées Steinlen, Chéret, Willette, Valtat, Faverot, Valandon,... et qui offrent aussi au musée l'opportunité d'un dialogue fécond avec son propre

fonds d'artistes amis ou contemporains d'Henri de Toulouse-Lautrec.

Du 4 mai au 5 septembre au musée Toulouse-Lautrec. Tarifs 6 et 5 €, gratuit pour les moins de 18 ans. Plus d'infos : musee-toulouse-lautrec.com



UNE NOUVELLE ŒUVRE *au musée Toulouse-Lautrec*

La Société des amis du musée Toulouse-Lautrec a acquis la toile « Femme lisant » de Maxime Dethomas (1867-1929). Celle-ci va rejoindre le fonds, qui en compte déjà cinq, consacré à cet artiste. L'œuvre sera exposée pour la première fois au public lors de l'exposition « Montmartre, fin de siècle » programmée en mai.



(Femme lisant), fin XIX^e

Maxime Dethomas

Né à Garges le 13 octobre 1867 et mort à Paris le 21 janvier 1929, Maxime Dethomas est issu de la bourgeoisie aisée ; son père est avocat, mais aussi député et sa mère est la fille d'un grand banquier parisien. En 1887, Dethomas s'inscrit à l'École des arts décoratifs puis fréquente l'Atelier de la Palette, où officient Henri Gervex et Eugène Carrière. Peintre, affichiste, illustrateur de nombreux livres, puis essentiellement décorateur et créateur de costumes pour le théâtre après 1910, Dethomas s'est d'abord fait connaître par ses fusains.

Ami de Toulouse-Lautrec

C'est à la librairie de « *La Revue indépendante* » qu'il rencontre Henri de Toulouse-Lautrec.

Il s'ensuit une amitié profonde entre les deux artistes qui fréquentent ensemble, en noctambules, les cabarets et autres lieux de plaisirs, notamment à Montmartre et à Montparnasse. Face aux sarcasmes de la foule eu égard à sa petite taille, Lautrec voyait en Dethomas un géant protecteur mais d'une grande timidité, calme, policé et modeste, qu'il surnomma « *Grosnarbre* ». Lautrec a d'ailleurs réalisé en 1896 le portrait de son ami (Dortu P628). Ensemble, ils firent plusieurs voyages, notamment à Londres, en Espagne, au Portugal, en Belgique et en Hollande.

Une technique graphique identifiable

Dans ses dessins, Maxime Dethomas emploie le fusain qui permet d'obtenir une ligne grasse et souple. L'artiste travaille principalement avec de larges traits et rehausse ce noir profond de touches de gouache, usant principalement du blanc et de couleurs, soit claires, soit foncées, qui rappelle un peu les lithographies de Lautrec. Il a réalisé des dessins et quelques peintures à l'huile, montrant des portraits, des scènes de café et des paysages urbains d'Italie et d'Espagne.



Doolin,

LE SOUFFLE ÉNERGIQUE DE L'IRLANDE AU THÉÂTRE DES LICES

À la demande du magazine international Irish Music (qui couvre la musique folk et traditionnelle irlandaise), le groupe « *Doolin* » a investi en mars la scène du Théâtre des Lices pour un live streaming à l'occasion de la Saint-Patrick. « *Nous sommes heureux d'être dans cet écrin qu'est le théâtre municipal et de faire résonner notre musique et ce lieu à l'échelle mondiale dans le cadre de cette captation* », indique Wilfried Besse, un des six musiciens. Tous sont originaires du Tarn ou de Haute-Garonne. Ils composent un groupe considéré comme l'un des plus novateurs de la musique irlandaise. Un plaisir et une fierté partagés pour la Ville d'Albi qui a eu l'occasion d'accueillir « *Doolin* » dans le cadre de la première édition du festival « *Albi place aux artistes* » et sur le centenaire du Tour de France.



Deux artistes fêtent les femmes

« *Quand une femme veut réellement monter au sommet de l'art international, elle y arrive. J'en suis la preuve vivante !* », a affirmé Niki de Saint-Phalle, l'un des plus grands noms de l'art contemporain. C'est tout ce que nous souhaitons à Corinne Chauvet et Olga Astorg Zayakina, deux talentueuses artistes albigeoises, qui ont ouvert les portes de leur atelier à l'occasion de la Journée internationale des femmes en mars dernier. L'occasion pour le public de(re)découvrir les statues et céramiques de Corinne associées aux icônes d'Olga.



Fête du livre jeunesse

3 OUVRAGES ET DES ANIMATIONS À DÉCOUVRIR

La nouvelle édition du « Livre jeunesse », organisée par l'association Dikelitu, prend cette année une forme inédite. « Pour fêter la littérature jeunesse, il a fallu s'adapter aux contraintes imposées par la crise sanitaire », précise Emmanuelle Durupt de l'association. « Nous avons préparé malgré tout ce salon avec détermination et passion. Il était nécessaire pour nous de maintenir cette édition car les enfants et les adolescents ont besoin, plus que jamais, de la beauté des textes, des images et de l'évasion que procurent les livres, sans oublier la rencontre entre les auteurs et les jeunes lecteurs. »
Ci-contre, nous avons sélectionné trois livres et des animations proposées en lien avec trois auteurs.

Du 6 au 10 avril, librairie « Les Petits Vagabonds » maison de quartier de Cantepau, médiathèque Pierre-Amalric,...
Animations gratuites dans la limite des places disponibles.
Programme complet sur : facebook.com/dikelitu



« **Yahho Japon!** » d'**Eva Offredo**

Tsuyu vit à côté d'un champ de sarrasin, Chawan a toujours aimé les bols, Wan Wan est une petite fille de samouraï, Shikiri aimait bien les bagarres avec son petit frère,... Eva Offredo invite les lecteurs (à partir de 7 ans) à la découverte du Japon à travers le portrait de huit femmes, de leur enfance et leur parcours, mais surtout de leur métier hors du commun. Un album graphique, original par sa mise en couleur et sa lecture alternant BD, documentaire qui invite au voyage.

À DÉCOUVRIR À LA FÊTE DU LIVRE :

- **Jeudi 8 avril à 16h30**, maison de quartier de Cantepau : « *Vol au long cours* », réalisation d'une fresque collective et rencontre avec l'auteur.
- **Samedi 10 avril à 15h**, librairie les Petits vagabonds rue Peyrolière : réalisation d'une fresque collective animée par Eva Offredo et à 15h30, médiathèque Pierre-Amalric : « *Aux couleurs de Murdo* », atelier créatif papier, à partir de 5 ans (sur inscription à la médiathèque 05 63 76 06 10).



« Saltimbanques »

d'Emmanuelle Houdart

Emmanuelle Houdart (qui illustre l'affiche du salon) a dessiné pour cet album une galerie de portraits saisissants de femme à barbe, homme-tronc et autres êtres extraordinaires et fascinants associés aux récits rocambolesques de Marie Desplechin. Toutes les deux racontent aux lecteurs leur « cirque » avec un humour tendre et une incroyable poésie. Un livre sublime et époustoufflant, où le merveilleux et le monstrueux ne font qu'un.

À DÉCOUVRIR À LA FÊTE DU LIVRE :

- **Mercredi 7 avril à 10h**, médiathèque Pierre-Amalric : « *Mon manteau abris* » atelier, à partir de 8 ans, animé par Emmanuelle Houdart (sur inscription à la médiathèque). Vendredi 9 avril à 17h, médiathèque Pierre-Amalric : visite/lecture, à partir de 5 ans, de l'exposition (sur inscription à la médiathèque 05 63 76 06 10).
- **Samedi 10 avril à 10h15**, médiathèque Pierre-Amalric : « *Protège ton monde* » atelier, à partir de 6 ans, animé par Emmanuelle Houdart (sur inscription à la médiathèque 05 63 76 06 10).
- **Jusqu'au 10 avril**, médiathèque Pierre-Amalric : exposition des illustrations originales de l'album « *Abris* ».

« Qui a cassé le miroir du Roi Soleil? »

de Claudine Aubrun

« *Les enquêtes de Nino* » de Claudine Aubrun, ce sont des petits polars qui mêlent enquête, suspense, humour et histoire de l'art. Pour ce livre, la prestigieuse demeure du Roi Soleil, Versailles, est le nouveau terrain d'aventure de Nino. Accompagné de sa mamie Sylvette, il visite un jour le château de Versailles. Mais dans ce somptueux décor, une jeune gardienne est effondrée et au bord des larmes : quelqu'un aurait abîmé un des miroirs ! Une histoire policière courte et bien rythmée avec des références historiques, qui a tout pour conquérir le cœur des jeunes lecteurs.

À DÉCOUVRIR À LA FÊTE DU LIVRE :

- **Mercredi 7 avril, à 15h**, librairie des Petits vagabonds : « *Recette d'une bonne enquête au fil de l'eau* » atelier pour les 7/10 ans, animé par Claudine Aubrun (sur inscription à la librairie 05 63 38 62 84).





Des stages vacances

pour les 11/17 ans

Les vacances d'avril se profilent à l'horizon du 17 avril au 3 mai prochain. Les intervenants de la MJC ne manqueront ce rendez-vous avec la jeunesse albigeoise sous aucun prétexte. Des stages, en lien avec des acteurs culturels locaux (GMEA, Conservatoire, Centre d'art le LAIT), sont proposés aux jeunes de 11 à 17 ans : création musicale en groupe du 20 au 24 avril, création textile et art contemporain du 20 au 22 avril, impro théâtre du 27 au 29 avril, création de mobilier et de déco du 27 au 29 avril et une journée bien être le 30 avril. Voilà pour les vacances. Deux autres stages sont au programme dans les jours à venir, l'un sur la fabrication d'instruments aberrants avec une création musicale à la clef, les 10 et 11 avril, et l'autre sur la création d'une vidéo en lien avec l'expo au LAIT le 10 et 17 avril. Ce programme prend en compte les contraintes sanitaires liées à la situation : port du masque obligatoire, distanciation et respect des jauges en fonction de l'espace des lieux d'accueil.

Réservations : MJC, 13 rue de la République, 05 63 54 20 67 - mjalbi.fr



Antoine de Saint-Exupéry

ou l'histoire d'une BD

Comment décide-t-on de faire une bande dessinée sur Antoine de Saint-Exupéry ? Comment écrire un scénario ? Avec quel style de dessin ? Le samedi 17 avril à la médiathèque Pierre-Amalric, les visiteurs pourront découvrir toutes les étapes de la réalisation de cette bande dessinée, de l'idée initiale à la sortie en librairie. Le dessinateur Cédric Fernandez et le scénariste tarnais de bandes dessinées Pierre-Roland Saint-Dizier présenteront en images et en couleurs ce qui les a poussés à créer cette trilogie consacrée à l'auteur du *Petit Prince* et à ce pionnier de l'Aéropostale. Des recherches historiques à la rédaction du scénario, en passant par la planification de la mise en page, le crayonnage, l'encre, la coloration et bien d'autres étapes, Cédric et Pierre-Roland partageront avec le public leurs secrets de fabrication lors cette rencontre conviviale suivie d'une séance de dédicaces.

Samedi 17 avril à 10h, médiathèque Pierre-Amalric. Plus d'infos : 05 63 76 06 10

En avril, « Bouge avec ma Ville » !

La ville d'Albi propose des animations dans le cadre « *Je bouge avec la ville* » à l'occasion des vacances de Pâques. Les Albigeois de 3 à 15 ans pourront ainsi prendre part aux animations (vélo, tir à l'arc, escrime laser, course d'orientation, etc.) proposées par le service des sports, le service jeunesse, les maisons de quartier et les centres de loisirs. Des journées « *Activ'sports* », qui combinent animations et temps de garde, sont également au programme sans oublier le dispositif « *Chantiers jeunes* » qui permet, en contrepartie du travail réalisé, de participer gratuitement à des sorties l'été prochain. Contexte sanitaire oblige, les activités sont réalisées dans le respect des mesures sanitaires en vigueur. Les inscriptions se font uniquement par téléphone au guichet unique : 05 67 72 02 41

Programme complet sur mairie-albi.fr



Lexi' OCC

**Le Centre occitan
Rochevide vous propose
10 mots et une citation
en occitan en lien
avec l'actualité.**

CE MOIS-CI, TOUS AU JARDIN!

LEXIC

- **Abeille** : abelha [a'beyo]
- **Arroser** : asagar [aza'ga]
- **Chêne** : garric [gar'ric]
- **Chou** : caulet [caou'let]
- **Fleurs** : flors [flous]
- **Oignon** : ceba ['cébo]
- **Potager** : òrt [ort]
- **Râteau** : rastèl [ras'tèl]
- **Semer** : semenar [sé'mé'na]
- **Tamier** : reponchon [répoun'tchou]

PROVÈRBI

« **Pascas banhadas,
blat a carradas** »

[*'pasquos ba'gnados,
blat a ca'rradas*]

**La pluie pour Pâques,
du blé à charretées**

Plus d'infos :
centre-occitan-rochevide.org



Le collectif de façade

Il suffit de parcourir les lignes de ces tribunes pour se familiariser avec la manière de faire de notre opposition municipale telle que pratiquée par quelques membres du collectif dit « citoyen ». Ceux-ci se complaisent dans la caricature soulignée par l'outrance, la victimisation de l'agresseur agressé, en tenant des propos souvent (et parfois délibérément ?) approximatifs ou confus pour instiller le doute et détourner le débat démocratique à des fins bassement politiciennes. Fort heureusement, le groupe n'est pas aussi homogène et cohérent qu'il n'y paraît...même plus. On peut avoir des certitudes, mieux encore des idées, et les exprimer avec modération, dans le respect de l'autre et de sa différence, souvent enrichissante. En fait, nous sommes confrontés à une opposition à deux visages: l'une aveuglément idéologique et anti-système, l'autre plus positive et faisant valoir ses convictions. Il est un cas d'école intéressant qui prêterait à sourire s'il ne s'agissait pas d'un projet à visée éducative, scientifique et culturelle majeur pour notre territoire. En effet, ce projet entend donner un

écran à un personnage illustre qui marqua l'histoire de France et du monde ; un marin, humaniste, scientifique albigeois : LAPEROUSE. La première délibération soumise au vote du conseil municipal portait sur la convention de partenariat entre la Ville et le Musée national de la Marine par laquelle ce dernier acceptait d'accompagner le projet albigeois, lui donnant par là-même une portée nationale. C'est alors que Madame Ferrand-Lefranc s'est lancée dans une tirade pour justifier son vote contre cette délibération en guise de cadeau de bienvenue à cette magnifique institution nationale en ces termes : « Ce projet d'un nouveau musée, premier lieu de référence reconnu mondialement est typique à mes yeux de la politique de la ville à vendre que nous avons dénoncé tout au long de la campagne et que nous continuons de dénoncer ». Et oui, Madame Ferrand-Lefranc est toujours en campagne. Et non, elle n'est pas suivie puisque sur les 7 autres membres de « son » groupe, 1 seul a voté contre. Et non, la ville n'est pas à vendre, chacun appréciera la portée du propos. Et non, il ne s'agissait pas de voter sur un

projet dont on connaîtrait d'ores et déjà les coûts et la gouvernance. Les choses ne se passent pas comme ça dans la conduite de projet. Fort heureusement, d'autres élus du collectif ont élevé le débat par leur intervention dont celle de Monsieur Boudes qui indique « nous sommes favorables à tous les échanges qui permettent le développement culturel et que nous voterons pour le principe d'une coopération conventionnée entre le musée Lapérouse et le musée de la Marine qui pourrait ainsi participer au rayonnement de notre ville et de la mémoire historique de notre nation ». Quant à Monsieur Pragnère qui ne pouvait voter contre, puisque dans son programme il y avait « un projet destiné à revaloriser le musée Lapérouse » il a courageusement opté pour l'abstention. 4 votes pour, 2 abstentions, 2 votes contre ; ainsi va notre collectif de façade sur un projet d'intérêt général. Tous les prétextes ne sont pas bons pour s'opposer, ce vote laissera une trace indélébile.

Le groupe majoritaire

On a retrouvé la passerelle

Comme prévu, une fois les élections passées on a enfin des nouvelles de la passerelle au-dessus du Tarn, en rade depuis Octobre 2020 suite à l'abandon des travaux par l'entreprise italienne IOAC.

2,3 Millions d'euros supplémentaires ont donc été voté début 2021 pour achever des travaux dont le coût total est porté aujourd'hui à 11,87 Millions d'euros contre un budget de départ à 4,6 Millions d'euros.

Au-delà de l'explosion budgétaire, il faut savoir que la part financée par l'agglomération et donc les Albigeois a plus que triplé passant de 2,7 Millions d'euros au début à 9 Millions d'euros en 2021, essentiellement des crédits voirie au détriment donc de la rénovation des trottoirs et rues.

Deuxième particularité de cette passerelle, ce sont les procès qui se succèdent ; après la cession controversée d'une parcelle côté Pratgraussals qui avait amené l'association anti-corruption ANTICOR à saisir le parquet d'Albi en Octobre 2019, voilà que l'agglomération a saisi le tribunal administratif de Toulouse contre l'entreprise défaillante.

Les contribuables se demandent souvent où passent leurs impôts, en voilà une belle illustration.

E. Lapeyre et F. Cabroler

pour le groupe Groupe Rassemblement pour les Albigeois
Contact : 05 63 49 13 28 - groupe.elus-minoritaires@mairie-albi.fr

Machisme décomplexé à la Mairie d'Albi.

Lors du dernier Conseil Municipal, en réaction à notre proposition d'ajouter, dans les Contrats d'Objectifs et de Moyens des associations sportives, des objectifs en faveur de l'égalité femme-homme, Michel Franques nous a livré, très spontanément, son ressenti : « la question homme/femme ! Pfff, ça commence à bien faire ! » Et tenter de se rattraper, quelques secondes plus tard, avec un « la question du sport homme-femme ne se pose pas, c'est ça que je veux dire ».

- Anecdote la question femme/homme dans le sport ? Vraiment ? Observons les chiffres :
- Le sport féminin c'est seulement 20 % du temps de diffusion audiovisuel consacré au sport
 - 3,9 % des femmes pratiquent des sports collectifs contre 16,8 % d'hommes
 - 17 % des femmes licenciées ont participé à des compétitions contre 52 % des hommes
 - Seules 39 % des licenciés sont des femmes
 - Seulement 8,4 % de femmes licenciées en football ou 10,1 % en rugby

Une semaine après, c'est au tour de l'ASPTT Albi féminine de se joindre à 13 autres clubs de D1 et D2 féminines pour interpellier la Fédération Française de Football sur l'interruption des compétitions féminines et réclamer « l'égalité Homme-Femme dans la gestion des compétitions ».

Ces quelques exemples chiffrés pour montrer à Michel Franques, en charge de cette délégation depuis de nombreuses années, qu'il connaît bien mal la situation dans le sport, et que la question se pose bien aussi dans le sport.

Aucune réaction de la part de la majorité devant ce machisme sans complexe ! Mais, comment s'en étonner quand on constate qu'il n'y a pas d'élu.e désigné.e en tant qu'adjoint.e en charge du droit des femmes et de l'égalité femme/homme.

Devant l'absence d'engagement de l'équipe municipale pour l'égalité femme/homme, les Albigeois.e.s peuvent compter sur nous pour défendre tout au long du mandat la nécessaire égalité.

Collectif Citoyens, écologistes et gauche rassemblée

B.Duponchel S.Soliman N.Ferrand-Lefranc P.Pragnère
D.Paturey JL.Tonicello N.Hibert A.Boudes
Contact : 05 63 49 13 28 - groupe.elus-minoritaires@mairie-albi.fr

Nouveau Kia Sorento Hybride Rechargeable

Le SUV 7 places
à toute épreuve.



Movement that inspires™

À partir de

387 €
/mois (1)

1^{er} loyer de 4 500 €

Bonus Éco 2 000 € déduit

LLD 37 mois et 45 000 km

Sous conditions de reprise



4 route de Toulouse
81100 CASTRES
05 63 71 54 54

128 av. Albert Thomas
81000 ALBI
05 63 60 72 05



www.grimal-automobiles.fr

Consommations mixtes et émissions de CO₂ du Nouveau Kia Sorento Hybride Rechargeable : 1,6L/100 km - 38 g/km.

*Garantie 7 ans ou 150 000 km (1^{er} des deux termes échu) valable pour tous les modèles Kia en France métropolitaine et Corse (hors DOM-TOM) et dans tous les Etats membres de l'UE ainsi qu'en Norvège, Suisse, Islande et Gibraltar sous réserve du respect du plan d'entretien défini par le constructeur et présenté dans le manuel utilisateur. (1) Movement that inspires = Du mouvement vient l'inspiration. **Mentions légales KIA FINANCE** (2) Exemple de Location Longue Durée (LLD) de 37 mois et 45 000 km pour le financement d'un Kia Sorento Hybride Rechargeable Motion 1.6 T-GDi Hybride Rechargeable 265 ch 4x4 BVA6. 1^{er} loyer majoré de 4 500 € (après déduction de 2 000 € par le Bonus Écologique) suivi de 36 loyers mensuels de 387 € TTC. Exemple hors assurances et prestations facultatives. Modèle présenté : Kia Sorento Hybride Rechargeable Design 1.6 T-GDi Hybride Rechargeable 265 ch 4x4 BVA6 5 places. 1^{er} loyer majoré de 6 500 € suivi de 36 loyers mensuels de 507 € TTC. Exemple hors assurances et prestations facultatives. Offre réservée aux particuliers, non cumulable, valable du 01/02/2021 au 31/03/2021 chez tous les distributeurs Kia participant à l'opération. Sous réserve d'acceptation du dossier par Kia Finance, département de CGL, Compagnie Générale de Location d'Équipements, SA au capital de 58 606 156 € - 69, av. de Flandre 59708 Marcq-en-Baroeul Cedex - SIREN 303 236 186 RCS Lille Métropole. Conditions de reprise et d'éligibilité sur kia.fr et service-public.fr



**VENTE À EMPORTER,
LIVRAISON À DOMICILE**



**SOUTENONS NOS
RESTAURATEURS**



**SOUTENONS NOS
COMMERCANTS
ALBIGEOIS**



Charte albigeoise de
**BONNES PRATIQUES
SANITAIRES**



mairie-albi.fr
f t i You Tube



© Mairie de Albi

Vous cherchez un job ?

Postulez sans CV ni lettre de Motivation en Avril !

ERA vous offre une carrière !



ERA IMMOBILIER
CITÉ D'ALBY

CONTACTEZ-NOUS POUR DÉCOUVRIR NOTRE AGENCE

☎ 05 63 76 00 00 - Hôtel Pujol - 1 Boulevard Montebello - 81000 ALBI

www.era-citedalby.com



POINT IMMO
JACQUES PASTUREL

PROFESSIONNEL DEPUIS 1992

Partageons des projets

résidence

RENOIR

ALBI



CHANTIER EN COURS - DERNIÈRES DISPONIBILITÉS

UN EMPLACEMENT D'EXCEPTION

ENTRE LA PLACE FERNAND PELLOUTIER ET LA PLACE DU VIGAN

- Résidence de standing sécurisée
- Prestations personnalisables
- Ascenseur
- Grandes terrasses
- Performance énergétique et confort thermique
- Traitement acoustique optimal